明治卅九年十月廿四日第三種郵便物認可　中華郵政局掛號認爲新聞紙類
民國十九年四月六日（日刊）　盛京時報　星期日　第七千二百八十四號　（一）

# 盛京時報

陰歷三月八日
昭和五年四月六日　中日紀元節休刊
發行人 佐原篤介　編輯人 菊池貞二　印刷人 石原庄太郎
發行所 盛京時報社　盛京時報支社

## 論說

### 興學篇（小天）

救國之道奚自乎。曰興而已矣。興農興工。興商興兵。無一而非富強之要圖。然欲培養國民之新生活力。則又莫善於及時而興學。蓋所謂學。不必爲官辦之學。乃私辦之學。其所謂興。不必爲在其位者被動而興。乃不在其位者覺悟之興耳。

東北興學久矣。始於清末光宣之際。迄於肇革共和之時。可謂爲官辦初期草創之興。自草創之興而止於民國十一二年。可謂爲官辦次期進步之興。自進步之興而止於民國十五六年。可謂爲三期推廣之興。自推廣之興而抵今日。則可謂爲四期私辦躍起之興。夫初期二期。不過爲在其位者被動而興。至於三期四期。確乎爲覺者覺悟自動之興。將見教育益隆而人心適進。吾實不禁極爲中國快也。考四五年來。遼寧各地學校。改善振作。大有一日千里之勢。而省城私立學校。除張學良長官辦理之同澤男女中學校及各縣新民小學不計外。馮庸則以個人之力辦理馮庸大學。吳泰勳則以個人之力辦理與權中學。李象庚則以個人之力辦理成城中學。苗勃然則以個人之力辦理平旦中學。其餘正在辦理之中者。爲數尙多。而以機關名義私辦小學者。如青年會之平民小學。紅萬字會之附設小學。佛教會之附設小學及遼寧孚王府之附設小學等。不一而足。無不及時而興。以上自大學中學以迄小學。辦學者咸具壯懷。不辭困苦犧牲。其足爲國人模範。較之徒事盛談。毫無建設者。其致力革命救國。彼此懸殊。果爲何如乎。

夫興學之難。從來有甚於興農工。興商兵。蓋其設備艱而收效遲。苦個人而利衆業。辦學者如非官吏。眼光不亘。決不肯於解囊經營。忠心教育事業。微論私人辦學者。自身有時地位不高。資產不富。即貴爲督撫。財積億萬。拔一毛而利天下不爲者。今日國內。亦未嘗無之。所謂己則視爲偉人。而人則目爲軍閥是也。東北人士。十餘年來。因環境關係受外力種種激刺教訓。並受時代潮流沖洗滌蕩。其自強自勵觀念。漸亦不讓東西各國。所以由「不學無術」上離與列強競爭。而求學又爲國民義務必要之圖此二三年來遼寧一地。入校學生。投考者。經教育專家估計。無論大中小學。已增至四倍以上。而爲官立學校不能收容者。當有二分之一。不可謂非國民思想之進步也。由另一方面觀之。張學良馮庸吳泰勳諸人。皆屬有產階級。若依其先人論之。未嘗不可稱爲貴公子。然而貴族思想。半已打破。其覺悟自身地位與國家前途。而不能不銳意辦學。以挽頹局。就中馮庸以身作則。毀家興學。已開先例。此誠難能可貴而値吾人特書者也。至若李象庚苗勃然等人。其財力名望。當遜於張馮遠甚。而其慘澹經營百折不撓精神。確能加人一等。其學校近且有相當之發展矣。似此登高一呼。私辦學校。自茲將補官辦學校之不及而能推廣教育乎。

尤有進者。近年因當局撥濟鉅款補助教育基金。官辦學校經費較充。教職員因新俸尙優。已不存五日京兆之心。潛心教授。確亦引得學生感覺求學之饒有興味。一面官辦與私辦互相激勵比較。而其熱心猛進。殆亦前此之所無也。一言以蔽之。今之東北當局與今之東北人士。已過其晦昔麻木時代。一變而爲自勵時代。若能本此毅力永遠興學。吾知繼起者當大有人在。教育救國。或可成功於將來歟。因作興學篇。

## 汪精衛對時局表示
### 軍事政治全聽閻馮主張

上海訊云、蔣介石汪精衛間之妥協問題、已證明不可能、聞汪(精衛)對蔣(介石)表示、除蔣下野外、無妥協之餘地、蔣則表示、非推倒北方軍人後本人不能下野、兩方意見相距太遠、近日汪(精衛)派對閻(錫山)誠意合作、汪表示、軍事政治全聽閻(錫山)馮(玉祥)之主張、對黨事亦不作特別主張、服從多數意見、蔣(介石)對此形勢、頗爲注意云、

香港訊云、逗留此間之汪精衛、本日就時局問題發表意見如左、一、注意民衆組織二、繼續努力廢除不平等條約三、促證人民生命財產之自由四、財政公開五、確定黨部與政府之權限、不許黨部直接干涉行政六、不以黨作爲表示民意機關、

## 山東黃河最近之狀況

濟南訊云、山東黃河兩岸附修、現雖勘估完竣、因欵未帶到、致未興工、惟以年來失修蔽薄不勘、而三游之中又以下游爲最甚、目前下游總段長季詢誠、業將各分段之破殘情形呈報總局請求赶速撥欵、從事兩修、昨該總段長又電報南三分段、及北五分段、堤壩破殘情形、茲擇錄於下、以供關心河務者之觀察、南三分段大道王、第四石壩、被水衝塌八尺有餘、二三倆段稭埽、均屬殘破、劉春家八九兩段石壩、損壞五六丈不等、蝎子灣六七兩壩、各殘一丈、梯子壩大壩下角、及柳壩根石、均應拋修、禹王口、下北趙家、將生新險北五分段張家稭埽、應拆者七段、崔家東各埽、腐朽不堪、溜向下移、水漲即行傷堤、郡家石壩殘缺不整者十餘段、白龍灣稭埽、有兩段極爲腐朽、石護沿、亦均須拋護、劉家口王家集、稭埽不整者二十餘段內有最甚者七八段、楊房家石壩、有十餘段均須補修、王案家稭埽、破爛朽殘者計三十餘段、極不堪者十餘段、去年入水二段、當須換新土、常家稭埽最甚者八段、李家十餘段、唐家東二十餘段、唐家四五段以上四五等埽、最爲朽殘、

又山東河務局近以利津區家灘、堵口工程、關係利津全縣人民至爲重大、爲使各界明瞭該處堵口情形、及所以遲遲未能即動工之原因起見、特於昨(廿八日)下午七時、在青年會招待濟南全體新聞記者、計到各報社各通訊社記者廿餘人、由河務局秘書王笑凡、代表劉局長彭翊招待、致詞大意、謂區家灘堵口、近因財政廳所撥之堵欵、未能即時發下、致一時未能動工、惟在此期間、若不急設法修堵、桃花水汛、前途更不堪設想、現在利津已派代表四人、來省向河務局省政府請願、現已由河工委員會再派人往堵口視察、除一方積極派員前往修堵外、並在濟及區家灘成立堵口工程辦事處、以專責成、而重河務、以後關於堵口情形、請各報社通信社多爲登載、俾民衆可以知該堵口之種種情形云云、約九時餘、始盡歡而散、

## 王金鈺部向許昌移動

北平訊云、據交通界消息、王金鈺部四十七師、忽于昨日徵集車輛、有向許昌以南移動之模樣、目的地不詳云、

## 大東廢約電權會議
### 擬在南京正式開會

南京訊云、交通部與大東代表約會議、明日舉行、大東代表已派定、卜河遂、

又云、我國國際電信、數十年來、受合同束縛、爲大東大北兩公司把持、受虧非細、合同期滿、交部正思收回損失權利、詎該公司等竟藉詞積欠出洋報費、要挾延長一切合同、現交部與大北公司正在會議中記者特往交部詢問兩公司要求延長合同之利害、及應付辦法、據電政司某要人云、兩公司要求延長之合同、分下列二種、我國與大東大北兩公司所訂之水線登陸合同、可分爲普通登陸及專利登陸二種、(甲)普通登陸權、一國政府所辦之水線或商辦電報公司所設水線須在他國境內登陸、必須先請該國政府給與此項登陸權、如我國給與日本、及大東、大北、太平洋、暨德荷等水線公司之水線登陸權是、(乙)登陸專利權、已准某國或某商辦電報公司水線在境內登陸後、如未得該國或該公司之同意、不得再許他國或其他公司以水線登陸權如我國許與大東大北兩公司之登陸專利權是、前清光緒九年二月及四月間我國電報局與大東大北兩公司、先後分別訂立合同、許其水線在我國境內登陸、均以二十年爲期、嗣因光緒二十六年七月初十日訂立之上海煙台大沽間水線合同內第四欵載有電局與兩公司或一公司所訂合同一律展期至一九三〇年年底一語、故其水線普通登陸權、亦得展至一九三〇年年底爲止、光緒二十五年及民國二年、該兩公司爲把持中國國際電信事業計、向我國先後索得水線登陸專利權訂立合同、亦以一九三〇年年底爲期滿之日近數年來、兩公司因合同將近期滿、觀世界大勢、決難延長、力謀繼續普通登陸權、先以享有永久登陸權之說朦混、繼因無可憑證、乃要求較長期限之普通登陸權中國電報局與大東大北兩公司、爲免除彼此爭奪營業起見、於光緒二十二年六月訂立攤分電報合同、嗣因美國太平洋公司水線及德荷公司水線、設至中國後復於光緒三十一年另訂聯合齊價攤分合同所有中國與歐洲及美州往來電報各股所得報費、均歸入攤分總額、由攤分各股按所定成數攤派、中國攤得成數爲百分之十三、五四、該兩公司藉口電局積欠欵項、要求延長攤分合同、作爲担保、以上乃水綫登陸合同及攤分報費合同之經過及性質、至合同之損失、亦可分兩項、(一)水線登陸合同、凡商辦電報公司、擬在國境內登陸、須承認遵守該國、發給執照內所定之一切條件、如貼付該國每字本綫費、於必要時該國得檢查傳遞之電報、甚可令於相當時期、停止營業、或交該國政府代管等等、兩公司收得中國登陸權時、合同內僅訂明雙方接線、更無何種條件、故得爲所欲爲、任意稽遲、電局往來電報、(如擅改報類、)每改未經中國承認之俄代表團電報爲一等、電)滬福廈三處公司收發與各處往來之非攤分費電報、中國本線費、每年初僅得銀元二分或三分、後因訂立攤攤分合同時之疏忽、竟二三分亦不給、此項本線費、每字以五十生丁計、一年有七十萬元、滬日電局收送滬日間直接往來電報、亦因受滬福廈三公司不給中國本線費之影響、僅給中國每字五生丁、以每字二十五生丁計、年又少二十萬元、歷年損失甚鉅、再如經滬福廈間水線經轉之過境電報、中國亦無分得、歷年損失、實非少數(二)攤分報費合同、二十年前所訂合同、標準不公、中國分得成數、僅百分之十三、五四二十年來、中國電報事業之情形大異、攤分成數、尙未變更、按照近數年來攤分電報之統計中國每字僅得四十六生丁有奇、較之名義上所得中美電報每字九十生丁、及中歐電報每字七十六生丁、尙少三四十生丁、一年損失、亦近六七十萬元、根據二三年前之電報統計、每年損失約百六七十萬元、一九三〇年後、國際電報必日益發達、決不能與二三年前可比如合同延長、每年損失更鉅、方數十年來所受合同之損失、方幸期滿可脫離束縛、收回損失利權、該公司等乘我財政困難、百端要挾、希冀伎婪把持、其要挾者、如我國各局、每月無力照付出洋報費、故允該商延長合同條件、最好停止磋商、設法按月籌付出洋報費、須待公司誠切要求、方與磋議、本年底大北公司借用之大沽、天津恰克圖間電線、北平間電線、回、同時與俄國磋商恢復中俄兩合同均將期滿、可無條件收遂界接線、以利交通、大北公司與恰線關係最切、必要求續借、此時權操自我、一切條件、不患不就範也、至籌洋付出報費、照目前電政收支之竭蹶、固甚困難、每月(六七兩月有特別情形不在內)應付公司之報費、實九萬餘、除河口局按月滙解二萬元外、不敷七萬餘元、東三省每月應解出洋報費約二萬餘元、如能悉數滙付公司、北平電話局撥付西北邊防督辦經費、月要四萬元、改由他處籌撥、則所差無幾、再預付報費借欵、每期應付英金二萬一千十八鎊、每月約國幣三萬二千餘元、向由總務廳總核科按期籌付、自民國九年底迄今未付分文故大東大北公司按月由電局應得攤分報費項下、又可增加三萬餘元、以償應付出洋報費、所差更尠、今日如能忍痛設法歸楚此項遲早終須償還之報費及債欵、則一九三〇年之後、每年操縱由我、出洋報費、同望增加一百餘萬元、

## 西北軍集中平漢線

北平訊云、鹿鍾麟有電致某方、謂孫良誠已率部於二十六日下午四時抵洛陽、鹿本人則於二十五日到陝州、現已飭令各部隊星夜東進、孫之先頭部隊已過靈寶縣東進云、(另訊)荆紫關及漢水上游方面、西北軍集中之隊伍、現確不多、更無南下攻取湖北之模樣、日前日人電訊頗傳鄂北已到西北軍、雙方行將開始激戰之說、皆不可靠、此次西北軍並不置重該方面、十分八之隊伍、一律向平漢鐵路線集中、將來是向隴海路東進抑循平漢路南下、須俟主力先全到達鄭州後決定、如果欲取湖北、則可由平漢線南下、決不分散兵力、以走運輸困難之漢水迂道、此項行軍計畫、馮在太原時即與閻共商決定、返潼後開軍事會議、鹿鍾麟以次各將領復一致贊成之、故原在荆紫關一帶之劉汝明張維璽等部、現亦悉令移集平漢線云、

廣告

**百揆製藥公司**
本公司出品皆以信用爲前提故其效力決與廣告所說一點不錯敢請用藥諸君放心使用爲荷

**百揆忌煙露**
春天也來拉天道也暖拉有煙癖的諸位先生們也該忌得煙拉這種藥的效力眞正的確實本公司可以保險負責請諸君萬不要當普通的廣告看省得錯過這個好的機會纔好無論打嗎啡的吸白面的亥有注射巴比拿路的都是一樣治並且自始至終不能受一點痛苦安安全全的管保忌好這是實在的話

**夢思頭路**
專門產婦科醫院　院長李百揆　午前門診　午後往診
這種藥的效力更是實實在在的好極拉能治子宮筋腫（俗名倒開花）此症由古至今不知死人多少東西名醫亦無治法今李百揆先生發明夢思頭路能治此應實爲東西各醫之最驚奇者也除此病以後凡婦女之生殖器疾患無不能治如月經不順月經時腰腹疼痛子宮內膜炎白帶過多妊娠嘔吐惡心產後腹部有硬塊白帶過多發熱腹痛都是爲到成功保必好這也是實在的話

**特約店**
安東福春堂營口中法儲蓄會長春興亞藥房開原施醫院吉林德醫院鐵嶺同仁醫院海城人和濟生藥房江省中西藥房昌圖明順部南同和藥房岫岩永慶書局黑山縣會增盛熊岳天和利哈爾濱同昌藥房地址遼寧小西關郵局對門　電話一二八四號

**恭頌**明水縣長高公春舫徵收局長關公應騆承審計公主書**之德政**
吾邑縣長高公春舫才高學邃政通人和早經論治輿情績揚報端茲計自公蒞任泊今數月對於地方警察學務諸要政逐項整頓日臻上理客歲城防吃緊衛護乏軍公飭長警佐以團丁親督週察昕夕不倦卒使匪徒遁跡鄉城成安餘如清戶口查行旅提倡衛生促進建設尤其條分日舉百廢俱興本邑男女學校雖經草立成績鮮著茲公時蒞各校躬親視查力求改善又凡學齡之童一體飭學乏校之鄉百方求立至如其他一切應政則應革者革而應興者興因宜措施而經進行尤爲不勝枚舉矧又得計公主書偽承審計公才敏法精拆獄特揣對於訴訟無論民刑隨受隨理不稍稽留且足使訟者咸服各無後言並有徵收局長關公應騆洽上契於去歲榮長明權到任後對於稅收力加整飭應徵者即徵無遺徵外者絲毫不取日飭局員嚴厲不得稍有勒索而遇商廉明亦不敢少圖僥倖是以稅收視昔有加以去冬歉收猶能敷比伏維際此訓政時期吾邑有此列賢殆亦國運將興君子道長乃邦家之光豈僅明邑之幸哉爰誌報首藉伸頌忱　明水縣商農學各界公民仝敬

**大連汽船株式會社**
●上海 青島行
▲神丸 四月十二日
▲奉天丸 四月九日
▲大連丸 四月十四日
●天津行
▲濟通丸 四月八日
▲天潮丸 四月十一日
●龍口行（旅順不行）
▲龍平丸 四月九日
●香港行
▲英順丸 四月十日
▲鞍山丸 四月十五日
電話四一八五番
專屬貨客經店 永和公司 大連市敷島町六番地 電話七二七五番七八六八番
阪神航路專屬荷扱店 大連市須磨町六〇番 澤山兄弟商會 電話長五二六二番 四六八一番

**安東盛京時報分社啓事**
在龍王廟設立代派處
敬啓者敝社爲靈通消息暢銷本報起見特在龍王廟木街設立盛京時報代派處委任何卿三爲該代派處經理兼訪員望各界訂閱本報或登廣告均與何君接洽可也此啓　安東盛京時報經理王建邦啓

**鐵嶺盛京時報分館啓事**
在西關銅鐘寺胡同設立代派處
敬啓者敝館爲靈通消息暢銷本報起見特在西關銅鐘寺胡同設立盛京時報代派處委任于子香爲該代派處經理兼訪員望各界訂閱本報或登廣告均與于君接洽可也此啓　鐵嶺盛京時報分館經理竇紫霞啓

**義和堂啓**
敝號特聘儒醫石夢九原居政界因精通醫理不欲逐波宦海前居中街同利生數年醫名素著繼屬大北關和發藥局良名遠博近應本號之聘移居敝號午前門診過午出診　遼寧小西關義和堂啓　中電話壹九五八號

**哀啓者**
顯妣靖母趙太夫人慟於民國十九年舊歷二月初二日丑時壽終內寢謹卜於夏歷三月二十一日開弔二十四日發引在成學輝實世友諸屆期光送殯榮存感恐訃不週哀此報聞
伏維
矜鑒
張哀子國權泣血稽顙
期服孫紹武泣稽顙
期服侄國儒國馭泣稽首
如蒙賜唁請寄　鼎惠懇辭
通遼洮南綏東各廣生堂　遼寧小東關廣發泰　望奎縣政府　遼源本宅（均可）

**中國唯一之簡易西藥新書已出版**
**西藥實驗大全**
趙璽忱編輯　張潤亭　于松岩　陳麗南　校正
◎內容　書分三編合訂一冊
◎第一編「藥物學」將最實用最有效之藥品選擇二百餘種、分二十二類、註明產地形狀功用主治分量中毒解法並將每藥名下標明新名舊名東洋及拉丁文原名
◎第二編「配藥學」將各種藥膏藥水藥散藥酒等藥品方案手續規矩無不詳註明
◎第三編「處方學」將各科醫師臨床經驗之處方選擇五十類約一千餘方均註明功效服法皆經屢驗確實之
◎十閱者一日了然全書一冊二百餘頁洋裝布面金字川潔白洋紙印刷定價現洋二元五角外埠加郵費二角郵票九五折扣（限某省字樣一概不收）目錄函索即寄中日郵局均可
總發行處　遼寧撫順千金寨中華撫順醫院（營業部）
代售處　遼寧瀋陽商務印書館

**脫離關係之聲明**
逕啓者本號掌班趙銀鳳現與出號脫離關係此後其在外一切行動及貸借賠取各事本號概不負責恐未週知特此聲明
晉蘭店平安街　料理店業金鴻班　主人張元眞謹啓

**恭頌**海倫縣管獄員**徐寶賢先生之德政**
徐君寶賢遼寧人氏其初曾任陸軍營長之職在任即以智勇見重於上峯後因親老乏人侍奉辭差回家去歲春復蒙江省高等廳委任大賚縣管獄員以清廉著名及至秋季又調升海倫縣管獄員之職自到差以來即抱定潔己奉公主義於監獄中從前之積弊無不力爲剔除對待犯人不但無絲毫虐待情形且復時加勸勉以冀改過自新如有親友接見務令懇談衷曲決不忍從中阻隔至於犯人之衣食住必親自檢查以重衛生加以公欵不敷之處竟能慨解私囊犯人等身陷囹圄愧無以報謹將該員一切事實登諸報端以誌不忘云爾　海倫監獄衆犯人公頌

**敬謝夢思頭路**
鄙人患月經不調及月經腰腹疼痛血量過多每一次來潮經十餘日不能起床迄今已經七年百醫不效今服遼寧小西關百揆製藥公司出品之夢思頭路共吃五瓶十五天完全治愈感激無方登報誌謝眞神藥也　季家聲啓

**大孤山盛時時報分社啓事**
啓者茲本分社報差王子臣因事革職另用王德明爲本報差前報差與各商舖或機關有關於本社事宜務請一個月內到本社辦理　謹啓

**英文滿報**
THE MANCHURIA DAILY NEWS
西曆一千九〇八年創刊
東北唯一之英文報
消息靈通輿論正確
英文滿報總社　大連電話 三七七三番 二一七一六番
英文滿報支社　遼寧日站隅田町八號　日電話四二一九二番

**遼寧同善堂佈告**
爲佈告事照得小兒天花爲傳染病之一種時屆春融最易流行本堂爲預防嬰兒危險起見茲定於本年三月一日起每日上午八鐘至下午四鐘在本堂施醫室施種牛痘除呈報暨分行外合行佈告週知此佈

城內鼓樓南路西
**天新祥綢莊　春季大減價**
○應時綢緞呢絨綺綾綈葛無不搜羅盡致○
○分類標價陳列惠顧者一望便知誠老少無欺○
中國電話二四八二號

**◎◎◎◎◎◎ 烏語花鮮更衣◎忙**
▲打破虛偽折扣▼　▲革除欺騙贈品▼
本號新到大批春季綢緞花色新鮮實地高尙定於三月八號起舉行空前大減價卅天特將低廉之定價再爲減削可謂廉上加廉際此春光明媚花鳥迎人正各界棉夾更裘之機會愛國士女盍興乎來
歡迎韓料　優待外埠
減價期內惠顧韓料　金字手工腰布桿料　一律奉送分文不取　外埠函購郵資免收　評較有餘管保退換
**大綸綢緞莊**　遼寧鐘樓南商會間壁三層大樓

**盛京時報大連支社**　榮町二番地　電話二一九六五番

**盛京時報同分館**　小崗子得勝街五五番地

希望者**陰陽合歷時憲書**鑒
諸君有希望得陰陽合歷的時憲書的請通信
大連沙河口元町一二二　**廣文化社**
即寄時憲書不悞　每本請寄日本郵票十錢　或中郵票一角五分　如係限吉黑省用之郵票須三角　郵費不要　書存無多　謹啓

**贊春醫院**
診治科目　內科外科皮膚眼科花柳科　各種中毒療法
本院開業今已十年　診治各症　妍俱心傳　茲逢紀念　諸費價廉　欲詳科目　請閱次篇
注射　眞正德國九一四六零六一二零六等藥針　專治各種梅毒以及風濕疥瘡清血藥針　急藥針淋病藥針手術精美奏效迅速
附設　禁烟療法專戒鴉片嗎啡白面等癮能使癮者於不覺中完全忌除毫無痛苦代售兩　各國馳名成藥價値格外從廉
地址商埠北市場十八經路　贊春醫院謹啓

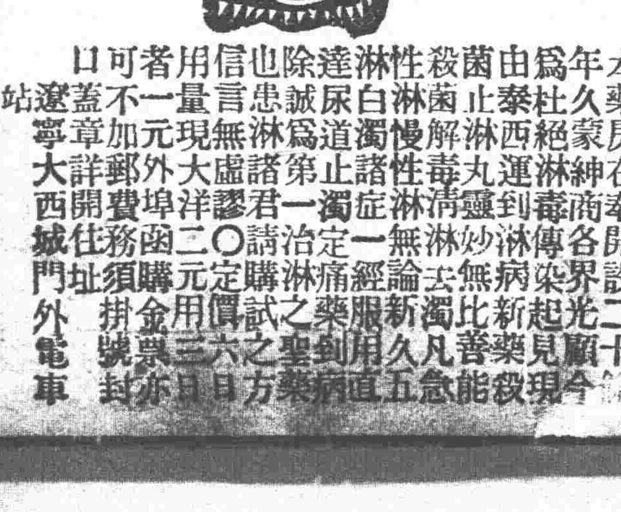


本藥房在奉開設二十餘年久蒙紳商各界光顧今爲杜絕淋毒傳染起見現由泰西運到淋病新藥殺菌止淋丸靈妙無比善能殺淋解毒清淋去濁凡急性慢性淋無論新久五淋白濁諸症一經服用直達尿道止濁定痛藥到病除誠爲治淋第一聖藥也患淋諸君請試用之方信言之無虛謬每一量價大洋二元外埠函購須掛號可蓋章詳開住址金封口
遼寧大西城門外電車站　英美大藥房啓

**緊要聲明**
撫順縣第三區大柳林河子村住戶胡滿宇治田家於夏歷二月二十六日晚八時被匪強搶所搶物品極多最重要者爲六十餘日地之大照因家主外出大照張數不知多寡外有借帖十餘張租帖十餘張契約數十張其餘衣物不及備載敝人誠恐大照租借帖契約等據在外發生意外情形茲特登報聲明所有敝人被匪搶去之大照租借帖契約等據倘在外如有押欵情事概作無效除將被搶原由遂報官府備案外特登報聲明　撫順三區大柳林河子胡滿宇謹啓

大連旅順間 [illegible]

# 使團重視晋閻宣言
## 將開會議交換意見
### 甚注目其將來政治的發展

(北平四日聯合電) 日昨接受閻錫山對外宣言公文之在平各國公使館現在廻避表示具体的意志尚無何等意見之發表對于此舉綜合理由一、今次反蔣運動約經半年來之具体化二、閻馮兩氏之結束鞏固三、與汪兆銘成立妥協等諸點觀測結果甚重視其將來政治的發展故駐平各公使各向本國政府報告最近形勢關于其態度均在請訓中德國公使預定六日離平赴寧現已實行延期赴外侯寧交團首席丹國公使五日返平後大約來週內開外交團會議作第一次之交換意見

## 何應欽謁蔣商軍事

【天津四日國聞電】何應欽文(四日)晨謁蔣請示赴漢期並談軍事方略甚久蔣令何稍緩赴漢

【南京四日復旦電】何應欽支四日赴滬(三日)返京轉漢

## 李雲龍駐鄂南勦匪

【漢口四日復旦電】李雲龍奉命駐監利石首新堤勦匪現正分配防地搜勦匪共司令部設新堤

## 蚌埠軍訊

蚌埠訊云、自閻馮就聯合軍總司令、時局日趨嚴重、就目下觀察、似已無和解之望、旦夕間必出於一戰、蚌埠雖爲津浦路南段之軍事重鎭、茲就最近消息記錄如次、

▲實行宣佈戒嚴 陸軍第十一師陳誠部、於本月初由漢口調蚌、三十二旅李明部及直屬部隊、已先後開到、分駐市內及小山南東西兩營房師司令部、已由汀淮中學移至華東公寓、其第三十一旅李默菴部、自二十一日起、由滁州陸續開蚌、截至今晚、(二十三)止、已完全開到、該旅六十一三兩團、駐蚌六十二團、已開駐懷遠、師長陳誠於二十一日晚、由京乘專車抵蚌、同至者參謀長周至柔秘書陳百村等、下車駐華東公寓師部內、陳氏近奉總部命、任蚌埠戒嚴司令之職於今日上午十時、召集各部隊上級長官及水陸公安局長在總商會討論治安及戒嚴辦法、定於二十四日起、實行宣佈戒嚴云、

▲五師胡旅回防 陸軍第五師熊式輝之第十三旅胡祖玉部、於上月奉命來蚌駐防、將近一月、該旅軍紀嚴明、駐防多日、軍民相安、頗爲民衆所敬愛、本月九日、胡旅長奉命在蚌、解決任應岐部之楊新民團、迅速敏捷、尤爲各友軍及各界所稱道、日前奉命回防上海、隨即連日由蚌乘車開赴浦口、渡江後、再換乘滬寧車回上海原防、現已陸續到達矣、

▲後方醫院移蚌 陸海空軍軍醫處第一後方醫院、原於去歲討馮時在鄭州成立、近奉命移蚌、院長江圻先派徐洪濤王石聲、前來勘覓院址、當覓定棠園爲辦公地點、大華旅館爲治療所、江於二十一日、由京抵蚌、同時並運到藥品器具甚多、江語記者、現在擬一面收容在蚌傷兵及較重之病兵、傷兵約二十餘名、均係第十師前在蚌繳任應岐部槍械時受傷者、此外第十師病號計六百餘名、茲將其較重者收容治療、輕者仍就其本師軍醫處調養、又謂本院現已改歸軍政部直轄云、

## 西園寺公病態已良好

【興津四日聯合電】一時呈危險症狀之西園寺公爵其病態自三日朝起漸次轉入良好狀態體温三十六度乃至七度脈搏八十六乃至九十呼吸二十至與平常時同樣

## 魯省府準備遷兗州

【天津四日國聞電】濟黃河橋陳調元令毁魯省府人員準備必要時移兗

## 蔣介石擬赴徐督師
### 蔣汪合作絕對不可能

【南京四日聯合電】蔣介石預定三四日內離寧北上赴徐州督師

【天津四日國聞電】蔣江(三日)晚九時到京定二三日後赴徐

【天津四日國聞電】據蔣左右談稱蔣汪合作絕不可能外傳不切事實蔣三四日內即到前方戰費已籌定對戰事有充分把握

## 外交處成立
### 將設外交委員會

(北平四日電通電) 新任陸海空軍總司令部外交處長朱鶴翔自本日起在外交部舊址設立外交處開始辦理外交事務

【北平四日聯合電】閻錫山本日(四日)向河北省政府致電令草定組織外交委員會條例惟閻氏意嚮有組織外交委員會任命專門委員協商外交政策使外交處執行之

## 美側全權交涉滿意
### 三國協定成立結果

【倫敦三日聯合電】關於以日本政府回訓爲中心之日英美三國交涉重行設置專門委員會技術的審議事項之一日本要求則廢棄華府條約所定艦齡其數之先決條件有希望承認於協定滿了期間內開始建艦計劃以欲存署造船所及技術員爲代償美國側對此關於三國協定上院之批準殆不懷疑美國全權團對此次交涉經過表示深爲滿足里得全權有左項談話

今次交涉之愉快雖預想亦不能有愈於此者交涉結果三國中均無所謂勝利實依三國之努力工作有名譽之合理的解決云

## 外交通史 (一七六)
### 第十七章 戰後列國…對華之要求
### 各國取得之權利

俄國政府謂決定關稅問題之權能、固專屬於中國、中此發表其意見、並答以絕不在已國勢力圈內、只對已國商民賦與差別的特種之意志等語、德國政府亦聲明謂德國關於在占領地內之貿易航海及商業等、自初對各國人給與絕對平等待遇云云、並附言德國之極東政策、事實上爲門戶解放主義等語、法國之聲明、亦與俄、德兩國大同小異、至其他列國、殆無所保留、僅以他國之同意條件而贊成之、由當時之形勢以觀、既磨牙擦爪之鷙態、將至下手、突受如此橫擊、殊感異常苦痛、故有人誹謗美國之如此措置、爲美國先於一八六〇年左右、因南北戰爭、不能同國外如意之發振、大感不便、中日戰以後、經四十年、雖好機會再度到來、又値美西戰爭、其活躍不得自由、其被牽掣、以致他國若其先鞭、懊惱達於極度、至今乃爲其善後策竟提出右項提議云云、想右項不過一篇揣摩臆測之詞、多半人士、皆認美國之提議爲認眞、無所容其疑義、美國自領有菲島以來、漸傾向於率直之帝國主義、將發展於極東方面、至此有不能不謂爲揣摩臆測之說者、自茲以後、與氏之主唱、對中國外交關係、甚予重大影響、以直至於今一日、

門戶解放機會均等主義、雖迄未爲國際法上之公則、其然後百三十年間使列國對華方針之動搖一般認爲將來亦當予以重大影響之有力主義之方針、故陳述以其概要、自中日戰後、至美國採取此項主義之數年間、列國在華所獲得之特權及利權等、略如左表、

▲一八九五年(光緒廿一年)六月二日、法國獲得延長安南鐵路於中國領土內之權利、

▲是年七月一日、俄法銀行團承管中日戰爭第一次賠償借款四萬萬法郎、

▲一八九六年(光緒廿二年)一月十五日、在華南英法協商成立、

▲是年二月七日、英德銀行團承辦中日戰爭第二次賠償借款一千萬磅、

▲是年九月八日、俄國獲得通過北滿抵海參崴之敷設鐵路權、

▲是年九月卅日、中俄密約、即所謂卡西尼密約成立、

▲一八九七年(光緒廿三年)二月四日、英國獲得在華南之鐵路特權、

▲是年三月十五日、中國宣言絕對不割讓海南島、

▲是年三月廿七日、蘆漢鐵路借款成立、

▲是年六月十二日、法國獲得在華南 地方之敷設鐵路特權、

▲是年九月卅日、英國獲得在山西省內之採礦權、

▲是年十一月一日、德國占領膠州灣、

▲一八九八年(光緒廿四年)二月十日、英國獲得限英人爲海關總稅務司之特權、

▲中國宣言不割讓長江流域、

▲是年三月六日、德國租借膠州灣、

▲是年三月廿七日、俄租旅大、

▲是年四月十日、法租廣州灣、

▲中國宣言不割讓兩廣、

▲是年四月十四日、美國獲得敷設粵漢鐵路權、

▲是年五月十三日、英國承管滬寧鐵路借款、

▲是年五月十七日、俄國承管

▲是年五月二十一日、英國獲得關於山西省採礦權之特權、

▲是年六月一日、英租威海衛、

▲是年六月六日、英租九龍、

▲是年六月七日、法國獲得敷設北海南寧鐵路權、

▲是年六月廿一日、英獲得在河南省之採礦權、

▲是年九月二日英德協商成立

▲是年九月六日、英國獲得九廣鐵路滬杭甬鐵路蘇杭甬鐵路敷設權、

▲是年十月十日、俄國承管山海關牛莊鐵路借款、

▲一八九九年(光緒廿五年)三月三日、意國提議租借三門灣、

▲是年四月廿四日、中國宣言不割讓福建、

▲是年四月廿八日、英俄協商成立、

▲是年五月廿四日、英德兩國共同獲得津浦鐵路敷設權、

(未完)

## 決下令討閻
### 先罷免本兼各職

【南京四日聯合電】本日國務會議決定罷免閻錫山本兼各職並通令逮捕同時雖決議討伐閻錫山令應須得中央政治會議承認之關係其發表當延期至下禮拜三

(南京四日聯合電) 討伐閻錫山令因時機迫切決定今晚以國民政府命令發表預定來週交中央政治會議追認

【南京四日電通電】本日國務會議可決罷免閻錫山本兼各職並通令全國各機關緝捕之決議並擬於日內正式發表討伐閻錫山令

【南京四日復旦電】支(四日)國務會議之決案罷免閻錫山本兼各職並通令全國緝拿

【天津四日國聞電】國務會議議決免閻本兼各職

## 海軍新仕版

南京訊云、國府東(一日)令、任命陳季良爲海軍第一艦隊司令、陳紹寬爲海軍第二艦隊司令、陳訓泳爲海軍練習艦隊司令、曾以鼎爲海軍魚雷游擊隊司令、此令任命郁邦彥爲海馬尾要塞司令、任命吳振南爲海岸巡防處處長、呂德元爲海軍編譯處處長、沈德燮爲海軍航空處處長、此令、任命夏孫鵬爲福州海軍學校校長、此令、任命王壽廷爲海容軍艦艦長、李孟斌爲海籌艦艦長、林元銓爲應瑞練習艦艦長、此令、任命陳逸凡爲建設委員會秘書長蕭文俊爲建設委員會參事、秦瑜爲建設委員會總務處處長、鮑國寶爲建設委員會電務處處長、此令、

## 綏省遠民政
### 計畫

綏遠訊云、綏遠民政廳長陳賓寅氏、對於該廳應革事宜、工作頗力、並未因天年荒旱而稍挫、最近組織之區長訓練所、成績頗佳、茲將該廳一年以來實施計畫、分誌於後、

(一)調查戶口 綏遠兵燹之後、繼以旱災匪患、各縣民衆多有逃亡十室九空、以致上年辦理調查戶口、甚形棘手、前由本省賑務會各慈善團體、極力募資救濟、並發給春耕籽種、軍警剿匪、亦告肅清、民衆漸多回鄉耕作、現有定居、調查自易、擬令各縣局轉飭各區村里長副、分任切實調查、遵照部令、編制十八年戶口統計、分別呈報、此調查戶口之計畫也、

(二)改良風化 查綏省地居朔塞、民智晚開、素稱儉僕、近以交通便利、習風漸開、凡是多趨侈華、對於婚姻喪葬、更多踵事增華、即備辦粧奩、動費鉅資、珍物殉葬、殊屬非是、當有游手好閒之人、喝雉呼盧、寡廉鮮恥之徒、秘密賣笑、現已嚴飭認眞查禁、以崇儉德、而維風化

(三)整理預算 查綏省各縣預算、原不一致、職廳成立後、首先按照等級、規定經費數目從新編制預算、以示劃一、南歸綏遠、而五縣經費數目、亦因參差不齊、即經分令遵照綏省最近釐定各等級縣政府經支經費數目造送預算、以歸一律、茲屆辦理年度預算之期、擬再分令十七縣局、赶速遵照、編造十八年度預算、庶於各政進行、不離收整齊劃一之效、(未完)

## 周佛海組織行營政訓部

【南京四日復旦電】總部政治訓練部周佛海奉命組行營政訓部并在徐州設前辦事處另組宣傳大隊三隊分赴津浦隴海工作

## 三國協定案
### 日本外務省觀測

【東省四日聯合電】三國協定基於日本政府之回訓入於最後的交涉二三兩日三國首席會議意見略見一致關於上項外務省尚無公電但外務省預測大體結果如左

一、關於三國協定日本一九三六年以降保有量保留點英美兩國當均與以承認交換覺書

二、潛水艦及輕巡洋艦驅逐艦一部代艦造艦術原則的英美當亦共與承認

三、上項兩件如意見一致其餘問題爲代艦建造期提前程度及應許可之噸數軍艦之決定因之上項如在三國專門委員會決定即時當有成立非正式協定之運命

## 韓復榘在曹州佈防
### 與顧祝同馬鴻逵兩部聯絡

【上海四日復旦電】據徐州電韓復榘抵兗與顧祝同馬鴻逵商洽結果現擬將所部移曹州一帶佈防韓云開封係奉中央命令自動放棄并未與敵接觸外傳敵部某師倒戈及本人下野均屬謠言現將所部移防魯西與顧祝同馬鴻逵兩部切取聯絡

## 何鍵整理湘省團防
### 全省劃分爲二十二區
### 委蕭淑兆等爲區指揮

長沙訊云、湖南清鄉司令何鍵、爲增厚人民自衛力量、藉清訓政建設障碍計、積極從事整理團防、先是各縣團防、各自爲政、指揮既不統一、而辦理不力、內容亦多腐敗、何氏曾派出團務督練員七十餘人、分赴各縣整理訓練、適因軍隊抽調討桂、團隊又須剿匪、各督練員僅能將團防一縣一縣的統一一下、訓練一二回、結果既如此、成績自無可言、何氏認整理團防、爲肅清全省匪共之唯一途徑、擬將全省團防統一、劃分全省爲二十二區、每區設區指揮一人、由清鄉部遴委富有軍事學識經驗、不辭勞苦、實心爲民者任之、已擬定計劃及劃區辦理編制預算、咨經省府委員會核議施行、現依照該項計劃先行成立七區、並委定區指揮如下、(一)劉醴平區蕭淑兆、(二)安攸□茶區石西卓、(三)衡耒衡區曾正炎、(四)零祁東陽寧區歐冠、(五)岳臨湘區王靖、(六)南華安區羅爕、(七)石臨燕澧區趙鴻、以上七區指揮部、統限四月一日成立

何氏於昨(二十日)日上午九時召集名區指揮、及清鄉部各處長科長、團防訓練所余教育長湘三等重要人員訓話、到二十餘人、何氏以十七 項諄諄訓示、略謂今天本人在此說話的意義就是要整理團防、團防爲什麼要整理呢、(一)增厚人民自衛的力量、(二)肅清訓政建設的障碍、(三)汰除團防不良的習慣、(四)防止團防的腐化、或惡化這四項是我們要整理團防的目的、今欲達到一二兩項目的、便要確定一個理想的團防組織、其其備之要件如下、(甲)團防的基礎、是建築在民衆自身利益上的、(乙)團防的行動、是以人民的意志爲依歸的、(丙)團防要有强固統一的組織、(丁)團防要有嫻熟精到的訓練、今欲達到三四兩項的目的、便要把團防過去不良的習慣、糾正過來、把團防將來的保證、確立起來如何去糾正團防過去不良的習慣、與確立將來的保證呢、第一、團防形勢渙散、力量單薄、是兵家所最忌的、所以要把剿匪作戰的指揮統起來、第二、辦團防的人、缺乏軍事知識、攻守應援、坐作進退、動失機宜、軍紀風紀、俱無可觀、所以要把上自主任隊長隊副以至團兵、嚴格的訓練起來、第三、團防的餉械、全係人民的脂膏、必要餉不虛糜、款歸實用、便要把團防的經費切實公開起來、第四、團防的職責在除暴安良、絕對不許干涉地方行政、以及民刑訴訟事件、第五、國防是人民的工具、不是政府的、不是私人的、第六要隨時隨地引起人民的信仰、這是從團防本身上及行動上、糾正過去不良習慣、與保證團防將來的幾點、我們要達到上述整理團防的目的、並爲進行上便利計、才想出劃區設指揮的辦法、 這個辦法、 是臨時的、並且帶着試驗性的、如果成績好、便可推行到其他的區域、等到全省團防整理就備了、再行交還人民去自行運用、若是試驗的成績不佳、便要立時撤消、另外再謀整理的方法、所以本人今天召集各區指揮說話、有幾項最宜注意的事、分別詳述如下、(一)應立威信、(二)使知振作、(三)化除畛域、(四)實行團語、(五)力戒虛僞、(六)架設電話、(七)清黨防共、(八)分淸權限、(九)防範勾誘、(十)提倡守時、(十一)辦匪問題、(十二)嚴守望隊、(十三)宣傳宗旨、(十四)詳察匪情、(十五)勤加巡視、(十六)經費問題、(十七)戶口冊結、

## 國際聯盟縮軍會議
### 預定九月在日內瓦開會

【東京四日聯合電】日內瓦國際聯盟定於倫敦會議終了後五月下旬或六月開陸海空三軍縮軍準備會議有延期至今秋九月開會之情勢結果正式會議當於明年秋開會當經茲陸軍軍制改革之際對該會議結果有加考慮之必要前途頗堪注目此外出席準備會議陸軍代表爲參謀本部付谷壽夫大佐

## 中央編成討逆艦隊

【南京四日聯合電】中央政府海軍決以所屬艦隊十二隻編成討逆艦隊預定兩三日內北上

## 鵜崎監督逝世

【東京四日電通電】基督教監理會派(美蘇齊斯特)監督鵜崎庚午郎三日午後一時五十分因腦溢血逝世享年六十一歲

## 濱口訪西公

【東京四日聯合電】濱口首相預定五日午前十時由東京出發赴興津訪問西園寺公爵病狀後赴鎌倉別邸

## 萬選才就豫省主席

【天津四日國聞電】萬選才江(三日)晚由鄭到汴支(四日)宣誓就豫主席

## 討桂戰事順利進展
### 六路軍已進抵平安

【上海四日復旦電】討桂戰事甚順利六路軍由大河進攻桂軍由興業進攻貴縣江(三日)下總攻擊令中央飛機時至南寧監視敵軍行動

【又電】六路軍進抵平南朱紹良赴武林指揮陳策調海鷗江順赴平南仲元仲凱赴武林丹竹陳濟棠電粵暫留桂指揮艦隊前進

## 濟南仍平穩無動搖

【濟南四日聯合電】各方面盛傳本埠一帶呈露動搖之說盡屬子虛仍然平穩山西山東兩軍亦未開始戰鬪

## 山東近狀

濟南訊云、第十五路總指揮馬鴻逵、第十六路總指揮顧祝同、於二十六日由兗州同車來濟、與山東主席兼第一路總指揮陳調元、會商山東軍務、本擬於會議完畢、即各回原防、俟以陸海空總司令部兵站總監俞飛鵬、由徐州專車到濟、顧馬兩總指揮對軍事運輸、及軍部各事宜、須與俞氏有一度會議、加以請中央參謀部參謀郭念箴、由京來魯赴中縣、諸城兩地、與高桂滋協商收編事、馬鴻逵因與高桂滋有袍澤之關係、對馬中央收編高軍之事就中能有相當於拉攏、必須候郭到濟面晤計議一切、郭氏於昨日到濟、在第一路總指揮部與馬鴻逵、陳調元相會之後、即於當晚十一時乘膠濟二次車赴高密、轉往莒縣與高桂滋協商收編、因之顧馬遲至今(三日)日方克起程返防、陳調元於是日上午十一時、在省政府設宴、爲馬顧餞行、以陸海空總司令部兵站總監俞飛鵬、第一路總指揮部總參議郭團長、參謀長厲爾康、第廿六軍軍長范熙績、第五十五師長阮肇昌、濟南市長趙經世等作陪、迄下午一時宴畢、一時四十分、顧馬出省府赴津浦站、陳調元偕飛鵬范熙績阮肇昌厲爾康趙經世等均往站歡迎、站上已派有省政府警衛團第二營在站警備、軍樂隊歡迎、所有隨同顧馬來濟之參謀副官秘書等十餘人、及衛隊一連、已先由第一路總指揮部副官長白玉山、在站招待登車、專車於一時五十分由濟南下、顧祝同臨行語人、本人到兗州下車、馬總指揮(鴻逵)逕返濟寧防次云、聞顧祝同馬鴻逵此次到濟與陳調元會議、除軍隊聯防之外、對山東軍事、已有通盤之計劃、中央對山東、已決予充分之接濟、日前曾撥發步槍五千枝、手提機關槍四架、亦於今(三十日)下午二時、由山東駐京辦事處副官張久亭由京押送到濟、總指揮部軍械處當時已派員到站點收、陸海空總司令部兵站總監俞飛鵬、於下午三時離濟返徐州、山東兵站局劉景波及兵站臨人員均到站歡迎、刻下山東已進行軍事準備、最近陳調元已呈准中央、山東添編兩旅兩團軍隊第一旅旅長已任定梁鴻恩、第二旅旅長已任定宋同雲、其兩獨立團長刻在遴選中、日昨第一路總指揮部令建設廳將泰安、肥城、平陰、東阿、東平五縣、趕修軍用汽車路、並沿路裝製長途電話、以便靈通魯西之消息、該路共長三百廿餘里、限八日修築完畢、今早(三十)建設廳各工務人員、已往泰安趕修、並由利荷汽車路局撥汽車十輛、德臨汽車路局撥汽車兩輛開往泰安、以備運輸一切電料、並供軍用、

## 盧興邦師移防閩西

【上海四日復旦電】盧興邦師黃盧兩團移防閩西淸流上杭等縣劉和鼎師劉尙淸旅將開上游

## 首席全權會議事項

【東京四日聯合電】據英方消息二日首席全權會議以英國側事務總長英重斯罕基氏議題爲基礎討論結果決定事項如左

一、六英寸巡洋艦最少噸數及驅逐艦最大噸數問題美國全權斯齊稷遜之反對意見再度開陳結局日本 側爲便於其他重要問題

二、排水量揭載問題及備砲口徑以外艦艇亦將排水量在分類表中揭載問題決定移於各國保有量決定時討論

三、補助艦航空母艦及飛行機類別問題移交各國專門家非正式討論以規定具體的意見

## 縮軍會議總會延期

【東京四日聯合電】據當局接電倫敦會議決定于四日開總會經各國全權公表各本國地位以明白會議形勢前于二日首席全權會議之結果決定將該總會無期展延蓋日英美與英法意各國間交涉進展結果經衆以爲此次公開各國地位殊非善策

## 日英美專門委員會

【倫敦四日聯合電】本日(四日)英美日三國專門委員會席上有交換期限標準以輕巡洋艦爲十六年驅逐艦爲十二年之案大體決定承認惟對於日本允諾交換有不拘上項承認交換方法之途徑此點迄未決定由一般觀測本日之委員會終無何等結束即潛水艦問題最後的決定亦暫行保留如上項通融案終無決定時當決定交換噸數或經日英美三國決定通融辦法亦未可知

## 拓務省改善
### 殖民地政策

【東京四日聯合電】拓務省于客歲六月設立以來已將及一年此間關于各殖民地之統治現狀及產業其他事項銳意調查現已明悉擬將朝鮮台灣以次各殖民地現有制度與以改革並將日本殖民地統治與以統決制定將左列各項愼重研究以資確立具體案

一、關于訴願法施行之事項(台灣不在內)

二、教育制度之刷新他如關東州及滿洲之教育制度之確立

三、神社制度之整備統一

四、在勤官吏之恩給友在勤加俸及其他待遇

五、租稅金融及取締方法之事項

六、墟及其他食料政策之連絡統一

七、鐵路航路及其他交通政策之連絡統一

八、各殖民地招致移殖民方策之確立

北平 鼓樓 鑒寧 大福興綢緞呢絨貨莊 國曆四月壹日起 春季大廉價壹月 花樣齊全·無美不備·定價廉之又廉減之又減·務請 本號新自國內外·運到大批最美麗·最時新的·絲織物品·呢絨衣料·

# 千思萬想

看看◎看看　　看看◎看看

古人云三思而後行其實則今人之計事業者豈但三思必千思萬想何則今之事業雖多而可靠者實鮮非千思萬想不能有百利而無一害

儲蓄於本會儲戶類皆千思萬想而後始行儲蓄之人聚十數萬千思萬想之人成爲本會之今日則本會可靠可知也

本會獎金之大獎額之多實爲有獎儲蓄機關之冠凡有千思萬想欲圖事業之人請速來入會

請視下列獎金數凡入會儲蓄者均有能得之希望

每月儲欵交十二元六元三元即有若大之希望

每月在陽歷十五號以前交欵入會者當月即有得獎權利

通信處：寄　省　縣投　先生查收

注意：欲閱詳細章程請將左列通信處塡妥剪下寄回本會即隨章程附送石印天官圖一張

## 特獎 四萬七千餘元

此外還有

頭獎四十七個 每個得中二千元　二獎四十七個 每個得中三百元　三獎四十七個 每個得中二百元

四獎四十七個 每個得中一百元　小獎九千餘個 每個得中二十元　並有附獎之可得

獎大額多盍不速來入會

通訊處遼寧商埠地五緯路

## 萬國儲蓄會



廣告 遼寧萬芝堂藥店

## 復 葦 立 止

## 補腎丸

此藥專治男子先天不足後天虧損少年破身太早房勞過度腎虛賢寒精冷如氷不能種子陽痿不興興而不久夢遺滑精腦髓空乏腰痛耳鳴精神短少自汗骨蒸以及婦女經脉不調赤白帶下下元虛冷久不孕育等症服此藥添精種子壯陽補腎大有奇功

每匣現大洋一元五角一打十五元半打八元整

## 咳嗽藥

專治男女老少諸般咳嗽不論年深日久虛損勞傷咳嗽吐血痰中帶血傷力咳嗽肺虛痰喘哮喘臥不安飲食少進內傷外感肺經不清此藥善能止咳定喘養血清痰能補能和能淸能散管保去根永不在犯立見功效

每付現大洋四角五付一元八角十付三元五角

此藥各埠均有代售 外埠函購郵票自備

遼寧大西關萬芝堂啓 分號設北市場

中國電話一千一百四十三號　醫士宋子岐 劉春廷 孔金忱應診



## 合名會社 大倉組

營業科目

電裝電機 各種機械 鐵道材料 五金雜貨 銀鐵水管

硬煤 煙煤 羊毛 皮件 呢絨 五穀 襍貨 電氣機械器具 海味 肥料 汽車 並其材料 油類 木料 焦炭 硫礦 黑鉛 道木 洋火 綿花 洋絲 洋布

包辦工程 代理水火 人壽保險

△總行 日本東京京橋區銀座通二丁目七番地

分行 北京・天津・上海・九江・香港・遼寧・營口・安東・大連・本溪・倫敦・紐約・漢堡西土呢・以及其他各主要答地

遼寧出張所 遼寧浪速通四六地

日本電話 二八八四番
總辦室 二九四九番
總辦公館 三五七九番
中國電話 二五六五番
一四六一號



## 淸腦新劑

主治：暈船頭痛 逆上性頭痛 子宮病頭痛 感冒性頭痛 神經性頭痛 貪眠性頭痛 腦病性頭痛 宿醉之頭痛 希斯狄利性頭痛

效力 五分時善治頭痛一回 服藥恰如容夢始醒

# 翠雅

凡患腦病神經衰弱症及神經過敏症以及大便閉結者必須常備本藥車船旅行臨羣衆場所宴會觀劇携帶本藥爲至要

大連市伊勢町 本舖 合資會社 松內楠陽堂

[各藥房均有代售]

北京 均有 各大藥房　天津 均有 各大藥房　營口 萬有順經售　錦縣 福全生　奉天 永興長　秦王島 公和祥　山海關 福興昌　烟台 仙芝堂　旅順 大德全　金州 志發藥局

瓦房店 天和盛　呼蘭河 天和堂　遼寧日站 恒濟堂　遼寧北市場 宏濟堂　遼寧中西大藥房　遼寧 和勝泉　遼寧 裕慶德　遼寧 大吉祥　遼寧 萬生堂

遼寧 公主嶺 一合堂　四平街 天德堂　開原 德和堂　遼陽 義和堂　營口 中西大藥房　營口 天泰興　本溪縣 春和盛　安東 大生東　安東 福興堂　鳳凰城 大德生

蓋平 盛春泉　大石橋 聚和祥　海城 德增福　大連華泰藥房　大連華西藥房　鳥儿罷盛 發祥　横道河子 天益堂　熊岳 新泰興　范家屯 德慶和　溝帮子 廣生堂　錦縣 福升永

吉林 寶升堂　吉林 瑞慶祥　吉林 育生達　全 順義堂　全 天益堂　長春 世德堂　長春 世一堂　長春 天和堂　長城裡 同德堂　長春 天育堂　洮南 德慶仁

長春三馬路 中西藥房　江省 泰華西藥商行　安達站 馬春堂　公主嶺 德泰祥　滿洲里 德茂盛　呼蘭 復和堂　綏化 福聚堂　巴彥縣 同盛成　巴彥 記書局　海倫 久達長

拜泉 英美烟公司　蘭西 中西藥房　海拉爾 洪順堂　寧安縣 萬生堂　鐵嶺 福合盛　八面城 得慶同　遼陽 德慶會　遼寧 歐美藥房　天津 九二兄弟藥房　北平 信昌洋行

遼寧 井上誠昌堂　遼寧 佐藤廣濟堂　吉林 泰華西商行　天津 松本盛大堂

## 煥章電張請即就職 推崇恭而期待切

自閻錫山脫任中華民國海陸空軍總司令後、馮玉祥亦於同日、就任副司令同時並請張學良及時就任副司令、其電文如何、各方尚未接到電報全文、茲據天津四日國聞社電稱、馮東（一日）電張學良謂麾下國家重鎮中外欽仰、祈順袍澤推戴之情、民衆覲企之望、就副司令職云云可以知其期待之懇切矣、

## 駐日波使行將過瀋

司令長官張學良、准駐日公使汪榮寶來電報告、駐日波蘭公使奧甘斯基、定七日來華、經過瀋陽、司令長官當即飭特派員辦事處準備歡迎云、

## 編騎兵隊號

洮遼鎮守使張海鵬管轄、省防軍步兵第四團改編騎兵團、已誌本報、茲聞張鎮守使已呈報司令長官公署、改編騎兵兩團、當經核准、並指定隊號爲遼寧省防軍騎兵第四團第五營現張鎮守 使管轄共 騎兵四團云、

## 鮑文樾安慰報界 張保恩等三人已逮捕

哈電今日下午一時特警處長鮑文樾、召集各報代表十餘人談話、首述搗毀國際協報之經過、次述已將肇事主動者、反帝國主義、大同盟會首領、張保恩等三人逮捕、尚有競鶴潮一名、尚未就逮、正在嚴緝中、

選有定、列表送署、改發委任云、

## 檢查手槍隊

司令長官公署衛隊統帶劉多荃、於四日十一時赴手槍隊營舍、將隊本部及各分隊內務、及槍彈等檢查云、

## 受勳大典禮 定七日舉行

國府榮授東北各項勳章、已由典禮局書記官宋錦棠日前送來瀋陽、經中央委員吳鐵城與司令長官張學良接洽結果、定於七日在邊防公署舉行受勳典禮、由吳鐵城代表國府許主席授勳、吳氏原擬俟遼寧授勳完畢、在赴吉黑兩省分別授勳、後因張司令長官爲勤省辦法計令各方統由邊署受勳、故現除吉副司令張作相黑龍江副司令萬福麟、海軍司令沈鴻烈、東路前敵總指揮丁超、吉林副司令公署參謀長熙洽、黑省副司令公署參謀長蘇炳文等六人、因事不能來瀋、由司令長官張學良代受外、其餘各受勳人員均已分別電召、屆時親來授勳云、

## 國府已明令褒卹 梁韓張林諸烈士 ⋯晉級⋯撥幣治喪⋯並鑄像立碑

天津國聞社四日電、國務會議議決明令褒卹梁忠甲及東北防俄陣亡將士韓光第張季英林選青魏長林等多人、分別晉級撥幣治喪、並鑄像立碑、

## 張鎮使稟請 步團改兩騎團

洮遼鎮守使張仙濤、所屬軍隊、原係步兵一團、騎兵兩團、茲因遼濛各縣、馬匪甚夥、督兵剿捕、步兵不甚得力、遂稟請張司令長官、將駐防洮安之步兵一團、可否改爲騎兵兩團以利剿匪、張長官覆電、准予改編、惟將兩團團長速長、擇

## 太子河鐵橋 擬重新改造

客歲七月太子河氾濫、鐵路損害殊非淺鮮、滿鐵鐵道部工務課有鑑于此、擬改修該河鐵橋正在籌劃進行計劃中、聞應需經費約金五十萬元云、

## 瀋陽全市懸旗誌哀 春草春花同增悲色 萬泉河畔追悼會開幕矣

瀋市民衆、發起之抗俄陣亡將士追悼會、已於今五日、在萬泉河畔正式開幕、全市商民住戶、悉懸半旗誌哀、一面與祭者、各機關各法團、各學校俱於晨刻紛紛結隊蒞場、一時白綾素花馨香奠酒大地春光、頓同增其悲色云、

## 航空總司令部 編制

東北航空總司令部成立、已誌本報、茲聞該部編制、現經發表、設總司令、少將副司令、上校參謀長、上校部附、中校部附、中校參謀副官軍需軍醫軍械書記等六處長、除航空大隊外、並有教育班教導隊及工廠云、

## 省府案宗訂本

省政府秘書處 秘書長 金毓紱、以本府案宗同係沿舊例採用粘卷式、於保管、外觀、均不相宜、乃于第二次處務會議提議決定改爲活頁訂本式、已簽呈臧主席核准、實行改用云、

## 日艦將校 視察撫遼

大連港碇泊中之日本第一艦隊、湯地樸名艦長一行、于四日朝過遼赴撫、于午後回南、又艦隊司令官山本中將一行、及士官二十七名、於五日朝六時廿分抵遼、直赴撫順視察華、於十一時回遼、擬此小住一日、於六日朝七時開赴遼陽、由此換乘貨物車、赴鞍山云、

## 駐哈德領斯特貝 談中俄會議前途

哈埠四日電訊、德國駐哈總領事斯特貝、關于中俄正式會議前途一節、語記者大致謂、聞華側當局主張、會議範圍以東鐵問題及地方問題爲限、惟蘇俄似以伯伯協定之兩國全般的交涉、爲會議目的、又聞華側當局對于俄側提案、最近態度稍形和緩、關于國交之回復、大使之任命、通商、居住權、及其他問題亦擬討論、莫德惠全權聞行將回遼、以便關於正式會議再度接洽至莫氏赴俄京日期、迄未確明、吾等希望速日回復中俄關係、不特北滿且全般的經濟由此可以一掃而蘇云云

## 張長官注重哈埠治安 飭特區平息黨亂

司令長官張學良、以哈埠發現共產暴動、雖據張景惠長官電告捕獲張保恩等三名、恐亂終難息、特飭張長官嚴力將亂事主息、並防日後再度發生、以保公安云、

## 通令野外演習 不准障碍農作

邊署前曾通令各軍、施行春季野外演習、以深鍛練、茲張司令長官、以際此陽和春暖、農人已從事工作、昨遂通令全省各軍旅、於野外演習、不准有障碍農事動作、違則懲處云、

## 考試法施行期

省政府案奉行政院令、以考試業經公布在案、茲定于四月一日爲施行期、仰即遵照、省府當即于四日飭各局一體遵照

## 空軍總司令 亦入部辦公

僉任東北航空軍張總司令、副身任銜肩無暇兼顧、曾委張煥相氏、代理空軍總司令之職、惟張兼總司令、以空軍新計畫、由在進行、一切關係頗重、仍定親自入空軍部辦公、並規定每星期、至少入部兩次、並有日經過、事令代理總司令、及徐

## 晉方在遼即將組織辦公處 門致中昨晚宴會閻馮又續來代表

瀋藩之閻馮代表、門致中、於昨四日晚六時、在遼誠飯店、招開宴會、列席人物有邊署王樹翰、榮臻、張煥相及蔣代表吳鐵城諸氏、又閻馮均續派有新代表、於四日晨抵瀋、該二新代表當晚亦加入宴會、並聞閻錫山以正式就職後、關於一切進行事宜、與東北接洽爲多、已擬在瀋組設常川辦公處、以利進行、即將由在瀋之代表張維清氏、着手組織、日內即當實現云、

## 追悼會分送韓光第遺蹟

司令長官張學良、將韓光第遺蹟影印萬部、已誌本報、茲聞張司令長官將該遺蹟撥交追悼會一千部、經該會於四日分送各機關各團體各代表云、

## 新校組參觀團

全省新民小學校、係張漢卿司令長官、私欵所辦、茲張司令長官、爲增進學識計、特令新民校全部校長、組織參觀團南下赴江浙兩省參觀、藉以借鏡攻錯、各縣各該校之校長、現正紛紛來省進行云、

## 十四旅劃黑管轄

東北防俄軍第十四旅、旋歸還原防時、經江省請留維持地方公安、當經司令長官飭暫歸指揮現司令長官將該旅定令劃歸江省、所有該旅餉項給發、自四月一日起由江省撥發云、

## 滿鐵米突制實施後 路運收入因之減少

滿鐵自四月一日、實施米突制法、該日鐵道收入、合計二十七萬五千二百三十一圓、較前年同日、減收二萬三千六百九十五圓、內容如左、（表中『克』字爲啓羅克顧姆之略）

| | | | |
|---|---|---|---|
| 客車收入 | 五五、六七〇圓 | 減 | 二四、二五八圓 |
| 貨物克數 | 三七、七一五克 | 增 | 一二、二三一克 |
| 貨車收入 | 二二、〇一九圓 | 增 | 一、七七一圓 |
| 倉庫及其他收入 | 七、五四二圓 | 減 | 八一〇圓 |
| 乘車人數 | 六一、六四四人 | 減 | 一二、二五八人 |

## 本溪督學報告

教育廳據本溪縣督學馬寅昱稱、視察城鄉各校、共計四十二處、合爲四十八級、查學董周琇、張萬山、吳殿卿、丁然等、辦學不懈、成績昭著、均應傳諭嘉獎、學董苗萬年、劉鎮邦、王德彬、王廉謙、校長關文信、逯永陽、秦自芳、蕭明哲等、實力辦學、教員王鳳池、郭崇贊、李芳蔚、韓國權、王永貴、張萬厚等、教學合法、成績可觀、均堪嘉許、教員趙福泉、苑廣學、劉守經等、教法稍差、劉守田、富廷升、王學維、高桓三、劉德琛、謝景純等、教學成績不佳、劉景榮教員王興善、服務疏懈、學生缺席人多、曲文琴、兆心泉、逯振清等、不知學生作課、成績亦差、賈文鄭、教法太差、成績低下、均應嚴加申斥、教員毛羽豐、教學敷衍、應記過一次、學董劉圖藤、對于學務漠不關心、教員金殿庚、李海田、均不稱職、應即撤換、二區村立第七第廿兩小學、學額均少、應令招足等情、該廳吳廳長以所陳可行、除指令外、並于四日飭該縣長徐家桓遵辦具報云、

## 陸軍整委會設常委

東北陸軍整理委員會、定于四月十六日成立、從司整理東北軍、張司令長官特派王樹常胡毓坤、張煥相、爲常務委員、負責辦理云、

## 軍需隊長接事

東北航空總司令張學良、就職而後、月之二日、赴該處檢閱之時、先委楊春芳、爲大隊長、（前會充旅長、）委湯芝祥爲軍需處長、前曾充參謀長、兩官長即時謝委、於四日一同接事云、

## 天氣豫報

四月六日 曇

五日之溫度

最高 一五度一

最低 四度二

平均 一〇度九

## 檢察春季印花

印花處處長、以檢察印花、年分春秋兩季、茲以春季檢察、不容或緩、通令各縣府、各指派員、於商務之賬據、詳爲檢察、是否貼用印花即貼用之是否足數云、

## 驟馬產双駒

本縣東大街朱家店、畜養騾馬數匹、內有一黃色騍馬、於上月二十六日產一黃色小騾馬、次日二十七號又產一紅色小兒馬、閤邨商民、紛往參觀、咸謂馬產双駒、是乃吉祥之兆云、（瞻榆）

## 設立施醫院

濱江紅十字會副會長馬輯五、偕同醫官張澤民、魏大英等三人、於月之一號蒞瞻、下榻於凌雲客棧、刻正尋租房間、擬在縣街設立施醫院、推廣博愛主義、濟世活人、何日開辦、容訪再誌、（瞻榆）

## 二區分局長人選

本縣第二區公安分局長仇長齋、因事撤差、遺缺已調遼第四分局長、解寶慶接充、查解氏品行端正、作事有方、去歲春季、曾在該區供職、半載有餘、對於地方除暴安良、成績卓著、此次應調、係屬舊地重游、當更有一番整頓焉、（瞻榆）

## 孫旅長餞文縣長

縣長文光、與駐盤東北陸軍十九旅長孫星五、感情極好、孫氏以文縣長調陞遼陽、交代就緒、行將啓程、特於三日在旅部設席、爲文氏餞行、並邀請各界要人作陪、酒綠燈紅、賓主盡權而散云、（盤山）

## 校閱防軍

吉林副司令官公署、派參謀處郭科長福綸、帶同隨員差弁等九名、於上月十九日蒞延、檢查駐防山林游擊隊所屬各營槍彈等項、對於內務衛生、異常認眞、尤爲注意、該隊經年剿匪、成績尙佳、該科長檢查事畢、於二十一日離延、轉赴五常去訖云、（延壽）

## ▲張家灣▼ 祝融光顧雙卿堂

本站道外、大觀園娼窰双卿堂、三月三十一日下午九時許、不戒於火、烈焰騰空、當經軍警竭力施救、未成巨災、而一班鶯鶯燕燕、驚恐異常、哀鳴不已、一般嫖客、手忙脚亂、大有興風作浪之勢云、（張家灣）

## 憲兵駐磐

本邑向無憲兵駐防、延因吉海路線事務繁雜、故於上月底調來東北憲兵第五隊十七中隊五分隊一部、現在西關租妥廣生棧房屋辦公、日昨遷移該院、該營部即正式成立矣、（磐石）

## 李鎮使派隊剿匪

自去歲防俄戰後、竟有少數潰兵、聚而爲匪各地不時發現、茲聞依樺交界、雙廟子地方、突來此種馬匪百餘人、恣行搶掠、本邑李鎮守使據報、立派第五團騎兵營第四連、全連出發、星夜進剿、以安民生、而清匪患云、（依蘭）

## 總隊長校閱防務

五常保衛總隊長張時中、任職五年有奇、經驗宏富、日前奉縣令出發、校閱防務、該隊長將城內防務、委劉教練員担任、親自出發校閱各隊、以免匪徒乘機滋擾、並勸導士兵、不准擾害鄉民、倘被查出擾害等情、即行軍懲不貸、校畢于二日回縣報告云、（五常縣）

## 王縣長因公晉省

縣長王敬三、到任以來、勵精圖治、因商民感德、故日前有贈萬民旗傘區額之舉、該縣長近因某項要公、須面陳省主席、電請晉省、邀省府允准、乃於三月廿九早八時、啓程前往、所遺職務、聞委趙科長已折代行云、（青岡）

## 彭分局長注重交通

市公安第一分局彭局長、對于交通、極力整頓、現以春暖積水溶化、過路泥濘、交通不便、特飭各分所長警、督飭清潔夫、認眞掃除、以利交通、而重衛生云、（延吉）

## 公安局飭種牛痘

市公安局永局長、以時屆春暖、氣候失常、諸病易於發生、天花尤應注意、永局長爲預防起見、特於日昨通知各分局所、轉飭商民人等、實行種痘、以免疫病、而保生命云、（延吉）

## 籌捐橋提建築費

市政籌備處長張書翰蒞任以來、對於延邊市政無不竭力興辦、今因關於龍井村、頭道溝、橋樑河堤、因年久失修、不便行旅估計工程需吉大洋十萬元之譜、故於上月間晉省、向省府力求撥欵補助、當蒙省府允諾、維給半數、其餘五萬元、令該民回延籌捐、已飭號頭兩埠、商會長向紳商捐助、務期達到五萬元之數、以便興修云、（延吉）

## 瀋海支路繞道測量

本縣瀋海支路、屢次測量、尙未確定、日昨該局測量員歐陽露、帶全部工人百餘名、由小大肚子蒲板石嶺大路、沿途向東測量、已至嶺東、該員復在嶺間測度數日、謂此嶺係一巨大之石而成、不易開修、刻率工人由路偏西北之四岔子嶺測過、業抵嶺下王家店、並在該地定爲車站、約距縣尚有五十里左右、不日即可抵縣、聞總站係劃在河北東大街北頭一帶地方云、（濛江）

## 農會補選正會長

本縣農會、係民十六冬改選、公推于召棠爲正會長、王化南爲副、刻因該會長入區長訓練所傳習、由王化南代理會務、日前在縣會議時、公決補選、當推王化南爲會長、不再選副、並推范嗣石充文牘、係屬義務、不支薪工、當衆表決通過、刻已由縣呈省、以便發給憑証云、（濛江）

## 區長訓練所行畢業禮

青岡區長訓練所、致試畢業、會載本報、茲于上月廿七日、將各科課程攷試完竣富由該所函知各界、舉行畢業典禮、是日各機關首領到場者頗多、王縣長演說、略謂今天爲本縣、區長訓練所學員畢業之期、諸生經此一番訓練對於中山學說民國、治法一定都能知道了、孫總理說、能知即能行、當此訓政時期、宜行者頗多、以愚所見、尤要者、區村制急宜趕辦、諸生知之既精、行之必力不日出充區長、應各本所知、帮同本縣長極積進行、務將青岡一成完全造自治之縣、并於最早期間、促其實現、以無負總理之遺囑、是所後望、其各勉之、繼學員孫殿綱答辭、最後全體撮影、以留紀念焉、（青岡）

## 清鄉局取締游民

慶城縣政府奉省清鄉總局指令、注重地方治安、必須取締無業游民限文到之日、認眞辦理、宋縣長當飭公安李局長、轉飭各區分局所、認眞取締、若有年富力強而不務正業者、即行查獲遞縣、以便執行工作云、（慶城）

## 財務處主任人選

本邑財務處主任張靜山、到任以來、力求整頓現已期滿、於上月二十八日 通知 紳商各界齊集公安局、舉行改選、當選者有王梧岡張鑄民馬樹桐等三人、後覆由三人中選舉主席、當選者仍爲前任教育局長王梧岡云、（慶城）

## 警士設賭

青岡縣、興華鎮、公安第五分局局長陳兆武、于四月二十三日晚、帶警查夜、行至後街路南、警士趙鳳樓家、瞥見屋內燈光明亮、知係有賭、即進屋內、見有多人賭耍牌九、該局長喝令拿獲、有同室住警士楊寶林之妻、似有袒護賭徒形勢、被局長用文明杖、怒打數下、致起衝突、聲稱墮胎、該局東趙鳳樓、見事不佳、煩出鎮長羅述堯等、將賭留下、並將楊寶林與局長之衝突、和解無事、至果否墮胎、外人難悉、容訪再誌、（青岡）

## 恭祀關岳

慶城縣政府、縣長宋德玉、前奉省令廿九日爲春戊合祀關岳之期、當即函知、各界首領遵照、並飭公安局李天寶、警備牛猪羊各一、於三月二十九日、上午十時、齊集關岳廟、敬謹致祭、洵爲盛典、（慶城）

## 盬倉發價爲何不同

本城商號所售之食鹽、每觔賣江錢一百吊、納河與拉哈站等處、每觔售錢六十吊、按納布兩縣相距咫尺、轉運路程亦相等、其價額每觔竟差四十吊之多、是以賣鹽各商因而少銷、民間因而呼貴、究其原因、據各商號所云、納拉兩處在墟倉領價、每觔大洋一角七分、布街商號由鹽倉領價、每觔大洋二角零五分、再加以九五扣秤、按現在洋價及份量等項種種銷耗、原本價即核江錢九十吊之譜、又有賣錢捐等化銷、即每觔賣錢百吊、亦不獲利、布街商民對於食鹽所受之困難、實由於此、但鹽務均係官倉、何以價額竟不相同、致使商民各界受此莫大之影響、其中原委、民間實難揣測、願有鹽務責者、其留意焉、（布西）

## 講演所所長易人

教育局長劉景嵩、爲整頓教育、會將縣立第一高小校長嫣秩東、調長第二高小、遺缺委教育委員高安恒接充、以資整頓、茲于日前、又將通俗教育講演所長鄒精中、調充局內第二股股長、遺缺委曾充鹽西縣督學叢國俊接充云、（青岡）

## 隊長易委

縣政府守衛隊長李維賓、到差以來、謹愼從公、頗蒙上峯嘉許、上月二十七日提升司法警長、遺缺經宋縣長委孫玉田接充、奉委後即分別視事云、（北票）

## 稽查處成立

駐防本邑第二旅一團、到通已來、軍紀嚴肅、不時不准士兵外出、即有要公外出時、對于商民、公買公賣、並由團旅長、與通河縣長、公安局長、共同設立軍警聯合稽查處、以維地面而重治安、現已正式成成立云、（通河）

## 法院登記所成立

本埠地方法院、組織以來、登記所未經成立、現經表決、委安哲仁爲主任、刻已視事云、（綏化）

## 王分局長召集會議

本部公安第一分局長王東陽、於三月廿日、奉局令召集各界、會議所議四項如下、一清理地方遊民、二實行連坐、三修道種樹、四按產安民、會議安協、即行閉幕云、（綏化）

## 郎縣長舊地重遊

前任本埠公安局郎局長官晉於去歲春季、調署奇乾、適值中俄事變、奇乾地近邊疆、俄人不時擾境、該縣長率全縣商民、退出險界、安抵省垣、所有各情、已誌本報、茲於二十六日、又奉省委、任呼倫縣、於上二十九日來呼、該埠商民、因郎公任呼有年年、與地方感情、異常融洽、是日軍政警學紳商各界、均行蒞站接迎、郎縣長下榻於廣信公司、定於四月一日接印視事云、（海拉爾）

## 教局長易人

本縣教育局長段錦章、調升平泉縣徵收局長、遺缺教育廳委任高賢華接充、於三月二十一日到局任事、查高局長畢業於奉天省立第四師範、回籍服務桑梓、經驗宏富今當接事之初、力行、整頓、教育前途、當抱樂觀云、（阜新）

## 城廂迭出綁票案

縣北門裏劉裕年、被綁撕票、業誌報端不意三月二十九日下午十一句鐘、東門內小十字街路南王恩甫家、突來盜匪四人、各持手槍、越牆入院、將王綁去、當經王妻報告公安局、及城內駐軍騎兵團部、匪已去遠、軍警莫可如何、所可怪者、被綁王某住所、與駐軍團部相距三箭之地、竟敢施行綁搶、匪膽果眞包天耶、（阜新）

## 周德昌拾遺不昧

本邑德記洗衣局掌柜周德昌、於四月一號由福順成皮莊取去客人畢允中的單褂一件、及到櫃後、由手兜摸出邊業大洋票一百五拾元、當即送還、似此不昧良心、對待主顧、將來營業之發達、可指日而待矣、（北票）

## 一分所巡官更調

本站特別區警察第三分署、第二分所巡官、日昨奉令調歸署內差遣、遺缺以第一分所巡官謝萬清繼任、遞遺之額、經安達總站調來李仲三巡官接充查該巡官歷警察官吏、富有經驗、定能勝任云、（滿溝站）

## 車站死屍何來

本站鐵路警赤果站、於上月二十八日、發現無名男屍一具、似因病致死、年五六十歲、身着青棉褲棧襖、經由路警巡官李永勤、電請濱江法院派員驗屍拾埋云、（滿溝站）

## 祝署長校閱

本站特別區警察第三分署、于三月卅日、有總署署長祝大同、前來校閱、考核長警成績、閱畢、次日早一點半即乘車返安達云、（滿溝站）

## 土匪共匪横行豫皖間

開封訊云、據商城逃難來汴者談稱、吾商不幸、匪禍連年、李老末蹂躪于前、白雲龍乘之于後、其他零星小股、如王化周景義臣等、到處肆擾、人民痛苦、筆不忍述、而尤以最近佔據商城盤踞豫皖鄂三省邊境之共匪爲最烈、查共匪首領周維烱漆德瑋李梯雲袁漢民王紹懷漆海峯佘海若詹青岳王凰池胡攻非等、利用光黃六霍間山深林密、乃盤踞其中、嘯聚三省匪類、於去年五月、在商南暴動、奪民團槍枝、捕殺民團員兵、設立政府、編制紅軍、並以中國共產黨豫皖鄂特區執行委員會商城執行委員會農民委員會演光閣息商新羅七縣代表大會等名義、發表宣言、廣貼標語、宣傳共產主義、鼓吹階級鬭爭污衊黨國先進、造作種種謠言、實行其殺人放火架票勒贖的土匪慣技、以致縱橫數百里、盡成焦土、甚有自殺其父叔母舅姊妹兄弟、以爲忠于該黨之表示者、天理滅絕、人倫喪盡、社會秩序、爲之紊亂、農村經濟、爲之破產、災民等扶老携幼、逃亡在外、飢不得食、寒不得衣、往無所歸、走頭無路、祗有坐以待斃之一法、至今將近一載、去歲曾派兵兩團、到商剿辦、旋以時局變化、匪未滅而兵他調、因此匪膽益肆、匪禍益熾、國家養兵百萬、一任共匪之活動滋蔓、猖獗無忌、災民之命、等於螻蟻、窃恐星星之火、勢將燎原、將至一發而不可收拾矣、當共黨把持武漢政府時、曾遣大批黨徒、潛赴各縣、或側身學界、麻醉青年、或充當民團、竊據武力、暗運槍械藏之深山、伏牛山脈一帶與淮河流域各縣、幾無處不有彼輩陰謀活動、蓄之已非一日矣、迨去歲十二月、攻陷商城、焚燒各法定機關、拆毀城牆、設立蘇維埃政府於中學校、擄掠男女學生、强令宣傳、將黨員張叔啓等、教員梁東明等、理髮匠王德潤等、盡行慘殺、其餘不知姓名者甚夥、並聞有剖腹挖心、赤燒支解、吞火炭、坐雪甕、種種慘刑筆難盡述、復於各鄉設立殺人機關、監視人民行動、如不與合作、即行槍決、其屠殺之數、已達五千以上、少壯者逃死異地、老弱者流爲乞丐、將轉溝壑、値此青黃不接、民食維艱、如不速行剷除、則刦餘孑遺、將化虫沙、浩刦無邊、噍類將盡矣、

## 朱毛陷南雄

上海訊云、朱毛東（一日）午陷南雄、吳文獻兩營已赴援、吳令升李一營往、始與縣亦危急、人心恐慌、

## 張貞將返閩

上海訊云、港電張貞東（一日）由梧返省、謂南路張發奎軍現在邕寧、張貞冬（二日）赴港由潮汕返閩、

## 冠蓋往來 ⋯南滿站⋯

▲山崎滿鐵文書記長五日過瀋赴開原

▲菊竹滿鐵鄭家屯公所長五日晨返鄭

▲鐵木滿鐵奉天鐵道事務所長五日晨赴開原

▲山本日第一艦隊司令長官五日晨過瀋赴撫順

▲王樹翰四日午後返瀋

▲美國觀光團一行廿五名五日午後經安奉線抵瀋

四月七日　舊三月九日

月曜　丁亥　大安　危　張宿

▲一白之人進就實行必漸發展壬南艮吉▲二黑之人在外易招可厭事祈禱神佛爲吉坤南北吉▲三碧之人勤精常業自可通還丁壬巳吉▲四綠之人不拘拔衛宜守大綱進退之日示丁甲吉▲五黃之人將有苦勞小事勿稍弛緩坤巳北吉▲六白之人飲銳鋒內養英氣巽南北吉▲七赤之人運勢轉變應接無暇之日巽艮壬吉▲八白之人處衆削身觀衆爲第一坤丁巽吉▲九紫之人如眼前浴神佛慈光之吉運日乾巽甲吉

本行特聘西洋名師承做禮服西裝制服男女風衣大製工精價廉定期不悞

敬啓者敝行交易向以金票爲本位近因金票日漲顧主感受損失行爲便於顧主起見由十九年四月六日起凡敝行貨品一

# 世界珍聞及其他

## 記陳果夫之蓮花落祝詞

南京函云、三月二十二日爲中央建設委員會副委員長曾養甫與禤曉雲女士結婚之期、是日吳稚暉張靜江諸人均有祝辭、惟陳果夫之祝詞、有猶蓮花落、最爲別開生面、錄之如下、建設是難事、娶妻則更難、養甫有今日、計定十年前、曾託我做媒、四處尋訪不易配、限我蘇湖女、體質大小又相宜、性情溫厚容顏好、品學要高尙、心中愜意條件合、要有佳人配此郎、今日託朋友、明朝自訪求、從天津、訪到美、自美洲、又回頭、廣州數月兩京上海白奔走、從軍北伐又落空、平津歸來徒嘆息、蹉跎日月又一年、無奈媒人皆不力、肝火旺、病胃腸、呻吟床榻上、醫勸早成家、請命老母、商諸友人、加倍努力、達到今日婚姻、原來禤女曉雲、才能相稱、與養甫一樣多情、相見恨太晚、有志事竟成、相敬相愛、識不到什麼條文、說定就定、不必問上帝允不允、愛情原是電氣的吸引、結婚是爲了建設新家庭、新家庭、初造成應從儉德樹模範、相信人爲是萬能、大家共晉一杯酒、恭祝一雙幸福人、

## 美處女

### 馬麗路易斯 痛論結婚記

紐約函云、美國女子因社會生活程度過高關係、於結婚問題、極感困難、有馬麗路易斯女士者、近被舉爲紐約某大商店常事、然因擇婿過苛、至今尙未結婚、茲在報端、發表兩性鬥爭一文、其意大至如下、

所謂兩性戰爭者、近已變成一種習熟之口號、一般人或誤解其意義、或濫用此語調、實則近代社會、女子亦出外工作、其與男子之爭鬥者、并非欲得金錢、及求愛情上之勝利耳、無論男女、苟有所求者爲金錢、則其在社會上之奮鬥、僅可稱爲一性之鬥爭、至若求愛情上之勝利、據一般男子之意見、女子已失去戀愛男子之能力、蓋伊等現已處於反對男性之地位、伊等之言行、常有欲壓制男子之野心、是以男子常有反抗之表示、

此種意見、雖未免失之偏激大致由目今高視一切不可一世之新女子所造成、蓋新女子之飛揚跋扈、爲事實上所難掩、男子在歷史上、對於舊式女子、素有高壓之手段、今新女子一反伊等慵弱服從之態度、宜其招怨於男子、而得一『奇異之動物』之惡名焉、往昔凡有言及女子者、大都聯想到愛情、以爲女子富於情感、而男女相悅、尤爲愛情上最重要之條件、今則不然、男子一言及愛情、往往俯視其隨身之義犬、或馴服之駿馬、一若愛女子、轉不若愛犬馬之有意味、而在女性方面、同時亦感覺無限之沈痛與傷心、伊等痛寐不忘之情人、將永無回心轉意之期、蓋男子之心理突變、於是花前月下、陡增情意之纏綿、粉膩脂殘、倍嘆青春之虛度、男子此種舉動、無論其是否因憎惡如性而抑婚、其動機之爲自私自利、可斷言也、抑尤有言者、男子雖痛惡結婚、然喜拈花惹草、亦若採花之蜜蜂、忽東忽西、忽南忽北、其目的無非爲滿足自己之慾望、男子之不專愛一女子、猶之蜜蜂之不甘吸一朵花心、其理一也

今日新女子之最危險者、即爲過於擅權自信、蓋男子有若千年之歷史、均爲壓制女性、女子一旦置身商業、苟無諸覺愛侶之要求、即須受一絕大之打擊、『伊等心目中、以爲凡事莫不隨心所欲、其實身當其境、始覺保持位置之爲難、與夫賺錢不易、此時縱自慚形穢、亦無濟於事、因此之故、社會上時有若干灰心之女子、此余所認爲最痛心之事、總之、今日之女子、尙未達到可以征服男性之地步、苟各趨極端、不求男女兩性之互助、一味意氣用事、將使社會上發生種種不安、蓋男子不欲結婚、而喜與女子作短時期之戀愛、此其爲肉慾無疑、而女子雖欲結婚、但無可作終身伴侶之人、此誠今日之大問題、而爲關心社會事業者、所不可忽視者也、

## 湯玉麟 絕糧飽餐記

熱河主席湯玉麟、驍勇善戰當民國十七年、奉晉戰爭時、湯率所部、由熱攻察、以便與萬福麟等會師雁門關、湯在大同府南、大戰三晝夜、晉軍漸退、湯則追之、竟中晉軍之計被困大同北、是時正外無援、裏無糧、湯與部下忍飢一晝夜、破曉、拚命與晉軍鬥、晉方北退湯餓甚、欲命部下覓食、因見四野荒涼、無人居、湯計無所出、正擬派人南去運糧、突由遠處、來男女三千餘、皆肩筐負擔而至、近視之、乃農民將滌好之窩頭、欲送往其避難深山之親族者、湯大喜、遂召農民商議購買、農民亦不之拒、遂一併與湯、共大窩頭二千一百二十個小窩頭四千三百三十五個、湯遂命部下分而食之、彼亦取小者二枚食之、覺酣美異常（其實窩頭乃北方下級人民食品、皆以粗玉米麵蒸成、至農民所食、則又不但粗糙、且內多摻豆渣質、尤粗劣、非飢極、食之必難下咽也）湯食畢曰、窩頭眞美品也、惜我身爲都統、治軍數十年、竟不得嘗此異味、言訖命軍需處長、按每銀一元三枚窩頭、分與農民、農民得銀歡躍而去、齊聲曰、餓了吃糠甜如蜜、飽了吃蜜也不甜云云、（熙鈞）

## 羞的研究

未開化社會女人的小心足使她不敢向男子表白其愛好與憎厭、這是共認的風習、本無足怪、但這小心與近世女人的所謂之羞澀、並不相同、小心在過去是必要時逼出來的並不是自自然然產出來的東西、不過這遺風却傳至今日的文明社會、同時經了一番蛻變而形成近世戀愛的要素之一的羞澀、無論國家的文明到了任何程度、這羞澀都是要認爲必要的、男子、在實際生活方面、有多種在價值上是比女人強的地方、這也是近世的羞澀之風所要產生的原因、而助其生長者、却是男子的輕薄、我們都知道、女人常是經驗較少者、而男子則又是好侮弄的官能主義者、則這種關係中女人實有對男子警戒的必要否則很容易聽信了男子的話、以致失掉她自認爲終身的驕傲假使女人方面有了經驗、不管是眞地有還是裝着有、則男子必在想得女人的心情上感受困難、同時這困難便又促成男子的更進的寵愛、所以所謂之賢女人者、在行動上常含着羞澀的風度、（皇譯）

## 結婚分析

日本美田由次郎所著『結婚新論』一書、係一千二百二十九年出版、其書中言及人類結婚動機之分析、殊饒興趣、茲節述如后、（一）性慾結婚、其結婚之動機、最大目的在解決性慾、不顧慮其他世人結婚、殆以此種動機爲最多、（二）利用結婚、利用結婚以謀位置、厚勢利、貪財產、若以此等動機而結婚、可曰利用結婚、亦不乏其人、（三）戀愛結婚、結婚動機、起於戀愛、戀愛達於沸點、乃以結婚爲最終之目的、是曰戀愛結婚、此近世所最尙、（四）審美結婚、審美結婚、男子一方或女子一方或雙方、感於對方面貌及身材之秀美、或對方衣服之麗都、發生審美思想、雙方或一方、以審美爲動機、而行結婚、此種動機、以男子爲最顯著（晚成）

## 狗多

### 德京柏林兒童逐漸減少 青年結婚類皆不願生子 日耳曼民族人口問題極嚴重 國都嬰孩現在數目反不如犬

柏林函云、德國社會學者鑒於日耳曼民族之出生率大形減縮、將來不免爲斯拉夫民族所壓倒、引爲憂慮、近十年間之德國人口、雖據統計、增多四百萬、即百分之七、六、但此係人民壽命增長之結果、而非出生增多之結果、德國大家屬會正在竭力鼓吹、增多嬰孩之產生、此會係弗郎克福埠之社會學者多人於一九年創立、以補救大戰中德國人力之減縮爲目的、全國有分會八百五十所、會員共五十萬人、入會資格須一家至少有親屬四名。或寡婦之至少有三兒者、該會最近開成立十年慶祝會、據統計家言德國每年之出生超過死亡四十萬、但現時長成之一代青年、尙爲戰前高出生率時代所留遺、此等青年、在一九三五年與一九四五年間結婚、如取祇生小孩兩名之新法、則以後人口將年減五十萬、至一九四五年、全國人口將降至五千萬之標準下矣、柏林今日兒童之少、爲各歐洲都市之冠、據統計市中有狗二十四萬、而兒童祇二十萬、雖結婚率增高、嬰孩則反少、據醫學權威者稱、德國既婚男女之決定不生一兒者、佔百分之五十云、

## 記歐陽予倩 論中國戲劇

南京函云、新劇家歐陽予倩、近撰關於戲劇運動一文、錄之如下、

（一）戲劇運動是一種革命的事業

現在這個事業、已經很鮮明地在民衆面前開始了、這個事業準定可以成功、不過是時間問題、縱使事生命短促、努一努力、就使待到了、一個坐久了、或早睡久了的人、因血脈不週、身體就會麻木、所以要運動、運動給我們一種新生的力、

社會的現狀維持久了、也和睡久了的人一樣、爲救社會的麻痹、就有社會的運動

爲救戲劇界的麻痹、就有戲劇運動明白戲劇和社會的關係就知、道戲劇運動、就是一種社會運動、

甚麼是運動？運動就是運動之使動、天地自然的運行、有進化之神、一步一步鞭策着、可是人們往往將就少數特殊階級的便利、就違背着自然進化的法則、把自己的生活力封鎖在因襲的桎梏之中、而社會漸趨於麻痹、

枷鎖始終要除掉的、但是一度戴上了的枷鎖、要想除掉、就非有新的力量不可、新的力量是甚麼？就是革命、所以運動也可以說是自然的運行—進化和人力的推動—革命、合組成的、

運動要有一定的目的、沒有一定的目的、就不能成運動、有了一定的目的、還要有整個的計畫、沒有整個的計劃、便不能成運動、

要成運動、不是一個人一兩天的事、是要許多人取同一的步調、按一致的規律、用相當時間、不斷的努力、去追獲期待着的光榮、

甚麼是戲劇運動戲、劇運動就是中國戲劇的革新運動、因爲中國的戲劇違反時代、違反民衆、所以要從新建築適時代爲民衆的戲劇、所以才有新戲劇運動、

（二）有許多人以爲這種運動是多樣的、他們有種種的議論

一、以爲戲劇無足輕重、

二、以爲舊戲是中國的國劇不當忘本、

三、以爲中國戲劇很好、用不着甚麼新運動、

四、以爲中國戲劇只要略改一改、加上點宣傳的意味就行了、

五、鄙視話劇

以上幾種錯誤的見解、極爲普遍、不僅非智識階級、就是所謂智識階級都、有一大部份是這樣想、

第一項以爲戲劇無足輕重的人、我們沒法兒和他說話、他們的衣食住行儘管都是現代的、但他的生活完全在十六世紀以上和落伍的糊塗人說話、太不經濟了、可是也有人那麼說、『我們只要麵包不要戲劇』不錯戲劇不能當飯吃、不過、試問生存與生活有甚麼不同沒有、富室的奴隸何嘗營養得不肥？籠子裡的鳥何嘗喂得不光艷？上食槁壤下飲黃泉的蚯蚓何嘗不是生存？試問人生的意義、是不是這樣？如果以爲只要能倆就不妨作籠鳥作奴隸、作蚯蚓、那就沒有話說了、如果不然、就自然會進一步踏進藝術的範圍裡去、（未完）

## 盛宣懷子女爭產記

上海函云、盛宣懷之五六兩小姐、以已嫁女子、控其兄弟諸侄及未嫁之七八二妹、其案現在進行和解、外間頗傳當局扣押之盛遺產、不無發還希望、和解如能成立、亦須待發還後始行執行也、初、盛五盛六兩小姐、見其妹盛七盛八爭產案、經最高法院判決勝訴、謀於七八二妹、四人聯合、向盛氏五房接洽、分允每房出二十萬、共湊成一百萬、給四姊妹分配、盛七盛八小姐以爲彼二人訟爭、經過三審、所用訟費、及律師公費達六七萬之鉅、如均分四股、人各得二十五萬、殊欠平允、盛五盛六小姐始願每人貼出三萬、既而悔之只允每人一萬、彼此相差四萬、交涉遂告停頓、又以五房所提財產非全現款、內有招商局等股票、參入幾半、票額數相抵市價則大懸殊、由此兩端、故盛五盛六小姐延鄭毓秀律師、提起訴訟、今再行和解、仍以前商條件爲張本也、

## 三言兩語

我頂討厭、在我隔壁或我能聽到的地方、一個女人向她的男人撒嬌、

○○○

新聞事業、本來是指導社會的、但在中國却適當其反、

○○○

人們是勢力的結合、不信、當你交一個朋友時、至少你俱有『…萬一我要…』是得他幫助的『…』同時他也是如此想、

○○○

不論什麼事情、要是自己鼓吹、得到的功效一定不會大、有時還能惹起人家的反感、

○○○

現在青年並不是孫總理的信徒、確係袁世凱的崇拜者、假使袁頭擺在面前、立刻腰就軟了、

○○○

女性是一件藝術品、不然美術學校的模特兒、總是拿女性作資料、

韓奇逢之小照

蘇州李女士來函感謝韓奇逢大醫士七黑雞白鳳丸
敬啓者鄙人患經血之症三年餘每逢經期腰腹月水即見白常增多服湯藥痛數年頗少時無效喝藥水十瓶仍毫不見功後閱上海申報韓大醫士黑雞白鳳丸奇效服半打病有除根神效父又購半打已得特如此神藥不可多端以本函誌謝諸登報者所間資介紹同病者有啓津爲慧文

購者認明上海韓奇逢大醫士黑雞白鳳丸並記冊女照爲婦人血病假如患經血病服此丸神效、黑雞白鳳丸力絕大特效兼治萬病試服之萬靈老婦月經復至妊娠子女腰腿腹心忙百發百中有立

心跳或年久之白帶久不孕育子宮寒冷速服此藥桿見影之功以湯潑雪之效購服一試其效力便知
定價每打四十元每盒四圓　吉黑區每盒九元六角每打五十六元

大生藥房內韓奇逢藥房分發行
遂寧小西關祠堂對門　總發行上海韓奇逢約房
長春北門外中西大藥房內韓奇逢藥所分銷處
吉林五洲大藥房內韓奇逢藥房分銷處
哈爾濱道外正陽街內頭韓奇逢約房
大連西崗德記西樓韓奇逢藥房分銷處

斷癮神速戒煙大王出世
黑流同胞唯一幸福到了
戒煙益壽丹
此藥戒時不吐不瀉眠食如常仍可照常辦事無論男女老少有病無病以及孕婦服此藥者十天內外定可完全戒絕戒除以後永無後患毫無痛苦此益壽丹純萃用上等藥品配合內中並無大煙嗎啡海洛英又無他種麻醉性藥物此藥善能活血解毒補中益氣止痛止瀉鎮靜安眠假如每次吸煙一錢之癮服藥十元之譜定可一律戒除吸嗎啡海洛英更有功效詳細另有說明書一概奉送函戒煙者將款滙到郵票亦可代價藥交郵局寄奉不悞
益壽丹定價每盒大洋貳元
東三省總經售處　遂寧小西關祠堂分售所對過　大生藥房

◉敝行此次爲謀交易便利起見特將向來記賬習慣打破一律改用現金交易但所有各貨力求克己一槪減價出售以期符合經濟節約之本旨無論中日顧客一同待遇倘荷光顧無任歡迎
◉對於華人主顧竭誠歡迎
◉各種磁器、漆器、鍋碗器皿等類凡家庭日常所用傢具一式、並玩具文具新貨俱全
大連市浪速町　船塚洋行　電話四三七九　五五四三番

# 贊春醫院
本院開幕今已十年　診治各症別俱心傳茲逢紀念　諸費價廉　欲詳科目請閱次篇
診治科目　內科外科皮膚眼科花柳科各種中毒療法
注射　眞正德國九一四六零六一二零六等藥針專治各種梅毒以及風濕瘡痛補血藥針應急藥針淋病藥針手術精美奏效迅速
附設　禁煙療法專戒鴉片嗎啡白面等癮能使患者於不覺中完全忌除毫無痛苦代售兩洋各國馳名成藥價值格外從廉
地址商埠北市　贊春醫院謹啓　十八經路

# 快胃
人之生活必須飲食滋養全身如有患肝胃病者則其飲食少進病場發身體則日見衰弱矣若斯病疾延綿療治而不得痊癒者本號有除舒肝快胃丸秘製專治胃男幼不育胸脹胃飲食進見一病任代售舒肝理氣止痛消化開胸快膈補脾
開鬱舒逆又能快胃增食故敢其名爲快胃舒肝丸定價每盒一元每打十元　本號代理喉症大王眞正六神丸每盒一元
總經理處遂寧鐘樓南　中西大藥房

# 海城東華瓷業股份有限公司續增股本廣告
本公司開辦以來現屆二週業在遂寧農礦廳註冊以資保護本公司所出瓷品非常優良瓷質堅固釉色…財政廳免稅以示提倡敝公司所出瓷品…華營業前途日見發達瓷品一宗爲人生日用必需之品查我東省人民約六千萬衆所用之碗計得六千萬個…敝公司常年所造僅三百萬個…充斥市面金錢流入外人之手不可勝計而我所製瓷品尙不敷社會之所求爲能…股欵以資大肆擴充達到大量…家及社會之應用…有志願投股者本公司極端歡迎　簡章函索即寄…告

# 遂寧大西門裡商業銀行謹啓
本行滙兌存欵廣告
經理中津各埠銀洋滙兌額外公道並收存欵分活期定期定期計存現大洋金票一年按月利息一分九個月九厘六個月如存三個月六厘存活期現大洋按月息四厘金票月息三厘此項八厘存款隨便支用如存奉票鈔票哈洋定期活期所有利息隨時核議以上均以千元起碼如有大宗存欵尙可雙方參酌市面金融緊急格外從優本行信用當爲各界所嘉許如蒙惠顧不勝歡迎
電話六百十五　六百二十五　二千四百零八號　二千五百四十五號

# 天然清補丸
內務部衛生試驗所化驗立案
此藥本爲清補品。兼有解除鴉片癮癖之特效。已經內部化驗證明無毒性質和平。不寒不燥不吐不瀉。乃解癮最妙之藥品。每日服藥二次照常吸烟身爽多食。毫無痛苦。不誤工作。煙精順大便黑色。或小便黃色潤下且煙烟不美自不欲吸腹中烟積日減少癮亦日減數日積淨。不想再吸。癮不發時。藥即停服。非頂藥。煙斷而藥癮上也。小癮三盒。七日斷淨。大癮六管退。每盒二百〇七粒。大洋一元。半打五元五。一打十元。郵費一盒一打二角。均備詳細說明書函索即寄
總批發　天津東黃偉路首閻氏製約所
駐寧經理處　城內鼓樓南　志雲翔
哈爾濱道外正陽街西頭　營口大平康里　義順成
招請外埠經傳年有五百元至二千元利益歷辦請函商

# 茯苓精
茯苓精將血中毒質驅除淨盡恢復身體健康自能延年益壽
茯苓精　定價每大瓶貳元小瓶壹元　瀋陽各大藥房皆有出售
大西門裡　綺華行總經理　遂寧寶康藥行啓

# 驅毒能
血中含有毒質的人身體衰弱百病叢生輕者瘡癤瘰癧骨痛筋攣重者瘋癱痿鼻陷目盲殘百體戕生命良可懼也挽救之法惟有速服清血驅毒的

# 飛星大家李子東（來函感謝）瑞有氏黑色補丸
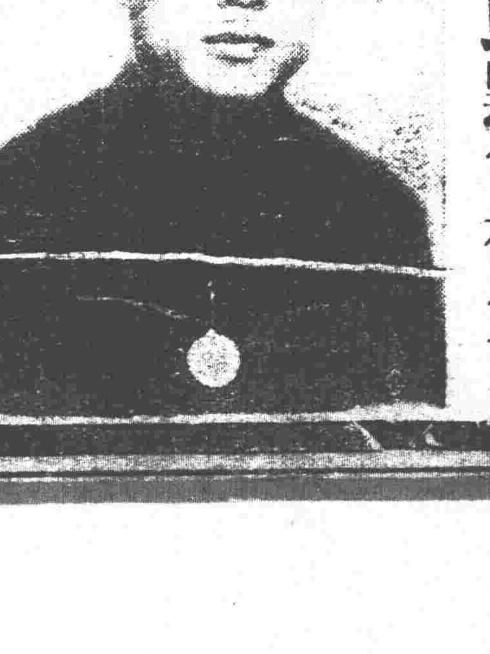
逕啓者茲因鄙人去歲居於市場全被火災獨我居處猶存雖云未遭損失當時受驚非淺嗣後寢食不安日見憔悴即服貴藥行之黑色補丸兩打不數月而精神日壯較前倍增實藉黑色補丸之力方保有用之身特此登報感謝此致瑞有氏大醫生
遂寧北市場飛星命館李子東

切記瑞有氏黑色補丸眞樣莫爲他色所欺
瑞有氏大醫生黑色補丸專治男女貧血五勞七傷氣虛咳嗽先天不足後天虧損勞心過度破身太早陽萎不舉絕嗣腰膝酸痛多年白濁或婦人白帶凡由腎虛發生各症服之均有奇效黑色補丸經傳西約者均出售或直接向上海福州路八十二號瑞有氏藥行函購每六瓶五元郵力在內
本行近由上海新到一種特製的瑞有氏黑色補丸
每盒三元　每打三十元
上海英租界福州路八十二號　瑞有氏藥行
分發行遂寧小西關祠堂對門　瑞有氏藥行
分發行哈爾濱道外同樂對門　瑞有氏藥行

# 奇風月報緊要啓事
啓者本社招請各埠分社經理。手續非常簡便。利益特別優厚。比派日報勝強百倍。第十期業已出刊有志者盍興乎來各埠均可通函接洽辦理幸勿失之交臂也。
遂寧大西邊門外十一經路
奇風月報社

新到現貨特別減價

軍用呢 軍用洋毯 軍用金庫 禮服呢 大衣呢 磅秤 洋鎬 鐵筋 洋鍬 自轉車

「德國貨」

「代理東京電氣會社」

建築材料 各種電料

遼寧丙寅公司



# 歐美生乳藥

下奶靈藥

此藥服後 發暢乳腺 濃厚有力 湧湧如源 兒得康健 母樂欣然

遼寧 發行所 鼓樓南歐美大藥房

長春 中西藥房
仝 泰和藥房
吉林 中西藥房
開原 德祥厚
哈爾濱中西藥房
營口 元勝川
大連 華泰藥房
蓋平 恒裕堂
安東 瀛西藥房
千金寨 崇盛泰
公主嶺 三合公
每瓶 一元二角



資本金壹億圓（全額拂込濟）
積立金壹億壹千壹百五拾萬圓

# 橫濱正金銀行
## 遼寧支店

（日本電話代表番號）四九一一番
支配人社宅二三五七番
支配人代理社宅三四〇九番

○總行 日本橫濱

▲分行所在地

東京、丸之內、名古屋、大阪、神戶、下關、長崎、青島、濟南、天津、北京、大連、香港、上海、廣東、哈爾濱、牛莊、開原、長春、漢口、西貢、新嘉坡、蘭貢、卡魯卡達、孟買、卡拉其、馬尼拉、斯馬拉、巴達維亞、馬尼拉、泗水、倫敦、里昂、大必牙、利物浦、紐約、舊金山、布哇、巴西、斯哥羅、桑港、奧克蘭、紐約、亞歷山大、阿根丁等



# 安東盛京時報分社啓事

敬啓者敝社現設在龍王廟街本館之內又在龍王廟設一暢銷處嗣後凡欲定閱本報者均可直接與本分社商治可也此啓

安東盛京時報經理王建邦



# 花柳專門

攀花折柳倚翠偎紅只是一夕之歡而貽百年之禍者往往有之令人可畏不特名敗身傷且將禍家傾國也世之少年男女染仲花柳病者心中煩悶無所告訴或用藥頂倒提之樂彌縫一時或爲庸醫所誤病入膏盲久之噬臍莫及矣何子範醫士對於花柳一科苦心研究參考多年新法治療素有經驗在哈埠開設歷有年矣無論如何危險花柳病或屬經醫治而不見功效者即請來此一試不但奏效敏捷而且取費從廉如困苦貧民一概分文不取

花柳專門醫士何子範謹啓

哈濱道外中八道街口路東樓房便是



合名會社 藤田洋行

鐵管子 水龍帶 俱全

奉天浪速通

工業用 礦業用 農業用 家庭用 各式水崩 消防用 救火用 水龍頭

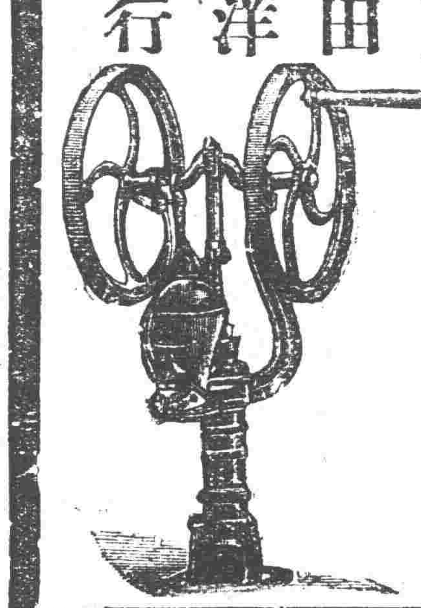

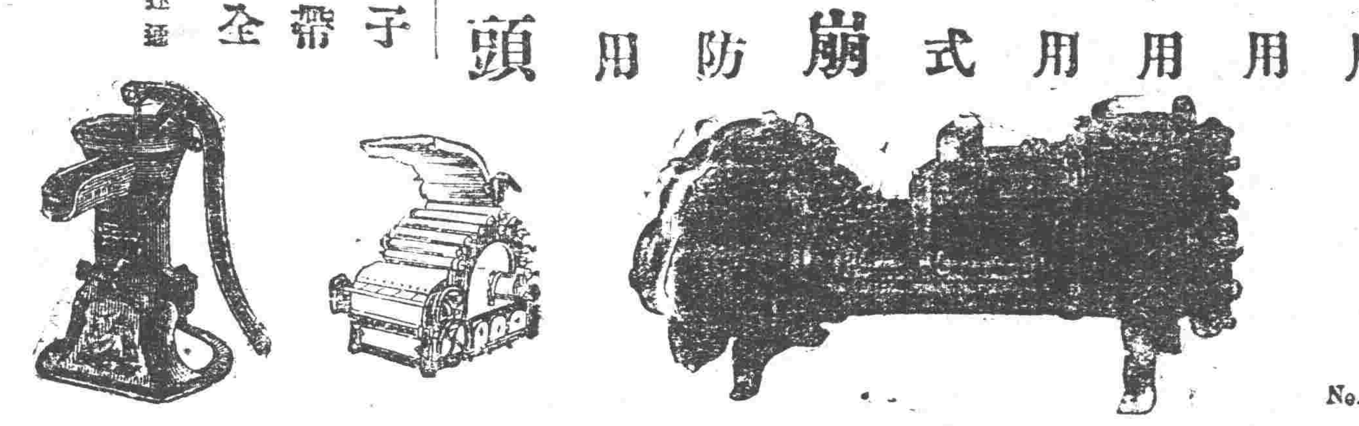

No.7



▲空前未有的神效藥▼

此藥戒除雅片嗎啡白面等癮百病不犯奇效非常功能神速消除烟癮於不知不覺中由二便排洩而去毫無痛苦不悞公幹服藥時更無犯癮之可慮誠可謂戒烟藥中無上妙品也癮輕者半月忌斷癮重者一月斷除願吾黑籍的朋友不可失此良機快快除此萬惡無比害人的毒癖雅片嗎啡白面等癮呵

凡嬰孩患病無七情六欲只有三因一因食火發病二因風感發病三因驚赫發病以至於疵疹疹痘痢疾蟲病疳積等無不由此三因有以致之也本藥皆具有特效之能力若在未病時常常服用能保健康永不生病乃嬰孩不可一日或離家庭不可不備的爲父母具愛子之心其注意焉

吾人頭目清明一身康健神思不紊若因邪氣觸犯則頭目失其清明或作痛或暈眩本藥有偉大之神功在服藥後五分時內能立止頭痛並除暈眩更無論男女老幼何種之頭痛暈眩症皆有立杆見影之功效凡家居旅行會場飯店浴室舟車等不可不備以防不時之需另有詳細說明茲不多載

總發行遼寧 大東關保育堂藥店

外埠函購請先寄款外加郵費貳角 本堂應診醫師王祉珍善以針灸療病 寄順

代理處

遼寧小東關天成永 小北關福增合 大北關同仁恒 大南關同仁恒 大西關福泉盛 小西關義和堂 興盛廣 大北關大生泰 小南關天合堂 大南門裏澤 國藥房 軍署街震泰報館 西華門外老鼎豐 工業區 德濟堂 實華照相館 北市場中西印刷所 實華照相館 日本站第一稻香村 小西邊門外和興長 電車道天寶 堂 鐘樓南英利源 鼓樓根大興順 遼陽利升東 天義 順昌 鹹記鮮菓局 天祉堂義豐恒 福海樓 天鈺成 慶餘祥 恒義東 雙城世昌增 同義堂 通遼義合興 梨樹德泰義 遼中永利權 福壽堂 遼中 小北河 文和堂 哈爾濱 道外東方派報社 金劲先藥房 台安同仁旅 館 岳天增福 法庫天成東 西豐盛京時報支社

王祉珍清肺止咳丸主治一切咳嗽痰喘神効



# 健腦強精靈藥

## 靈片（レーベン）

專門名醫証明

北京醫院長醫學士侯大夫
國立北京醫學專門學校教授醫學士陳大夫
金醫院長醫學士金大夫

岡田、福田、兩位醫學博士及北美羅賓博士

卓効証明

腦活精強

醫學上最高之論定爲腦經健全者保補給燐酸爲主要發新出良藥靈片對於腦神經系病狀定奏可驚偉効

主効症者

神經衰弱、婦人頭疼、偏頭疼、眩暈便秘、上火記憶力減退、不安眠症、常心不平、生殖器機能力衰減少、

藥價 五角、一圓二十圓、三圓、五圓半十圓、

奉贈 治療法（册實不取分文函索即寄）

東京市麴町 弘濟藥院



一窰業部一 紅磚特價出售

本公司議決特價出售六百萬急速來定過數漲價

一建築部一 設計、製圖、承包建造、

一營業部一 建築材料、萬國牌載重車、培濟汽車、

一礦業部一 分析、化驗、地質、調查、鑛山設計、投資、

地址 馬路灣中電話 一五六二 一六八三 二一二五號

購買中國式小住宅一所、有欲出售者、請到公司掛號、並註明地址、及價格、

多小公司



# 清血解毒 KR 喜肥力

凡人之生長皆賴乎血液之週流而血液之週流乃所以健康肢體舒展氣管之關要也故血液稍有虧損體質因之衰弱敵染力繼之而減少外毒遂乘虛而入即醫書所謂血勝毒則敗之血敗毒則勝之實斯理也然毒性不一毒質各異論毒之最烈者莫甚於花柳毒也輕則害及終身重則傳遺後嗣設治之不善即有性命之虞凱輯氏兄弟大醫生洞覩斯情實難袖手故採選上等清血解毒藥材經專門化學藥劑師提取精液毫無雜質藥性溫和而不猛效力宏富而不燥爲違和者易於飲服實係清血藥之一大王也凱氏輯兄弟大醫生聖藥喜肥力係清血解毒無上之佳品此藥功能清理血液洗除週身之濕毒及諸種潰瘡使病者添置白血球增加敵染力發達筋肉活潑血液專能減逐毒質使毒循序而出不遺根基凡服此藥者定能脫離病域而登壽世非虛語也凱輯氏兄弟大醫生內服清血解毒喜肥力

主治 清血解毒除濕化瘀。皮膚斑點。梅毒痂瘡。骨節疼痛。爛症背瘡喉鼻腫。升頂歸後。梅性疥瘡。滑精脚氣。毒性結核。軟硬痞疾。血分不清。虧氣虧血。男婦各種。勞症及婦女花柳梅毒症。或毒性。不孕或因毒閉經。或梅毒化胎。毒染耳聾。或子宮作潰。或毒串終身不孕。赤白帶下。月信差前差後或終日淋漓不止。以及脫落毛髮。頑毒侍瘡喉痛音啞。或梅毒入骨。一經服用。百毒俱消。血液立清。元氣恢復其身體繼之而壯設無病之預防。或疑似之毒症。及直接傳染。均可服用。故西人每以凱輯氏兄弟大醫生聖藥喜肥力均贊爲血清誠哉斯言也。

## 中華代理店

北平各大藥房均有經售
天津各大藥房均有經售
通州心成 營口萬順成 營口義順成 綏中縣東和堂 義縣大增堂 錦縣金生 唐山安大藥房 秦王島永盛昌 山海關公和祥 烟台福興堂 興城德興昌 旅順仙芝堂 旅順大德堂 金州志義藥局 瓦房店天和堂 呼蘭河天和堂 海林站會榮齋

遼寧日站恒濟堂 遼寧北市場恒濟堂 遼寧中西大藥房 遼寧和泉 遼寧裕慶德 遼寧大吉祥 遼寧萬生堂 公主嶺同利生 四平街三合公 開原天德堂 遼陽德祥原 營口義和堂 營口中西大藥房 營口義興成餘記 營口洪春堂 天和堂

千金寨德泰興 梨樹縣天德堂 本溪湖春和盛 安東人生東 安東福興東 鳳凰城大德生 蓋平盛春義 大石橋樂合祥 海城德增福 大連西崗和堂 大連西崗廣和 大連天和藥房 大連華泰藥房 大連華西藥房 鳥凡墨盛發祥 横道河子天合堂 熊岳新泰興 范家屯德慶和 溝幫子廣生堂

北鎮縣福陞永 吉林寶升堂 樺甸天益堂 吉林瑞發祥 吉林育生遠 吉林順義堂 吉林天益堂 吉林世德堂 吉林下九台 長春世一堂 長春天和堂 長春城裡同德堂 長春天育堂 洮南縣德慶仁 長春三馬路中西藥房 雞冠山德厚興 張家灣德泰增 雙城縣義合長

雙城縣世昌增 雙城縣世一堂 盧台大同仁 阿城縣世昌永 江省 泰華西藥行 一面坡德和鈺 昂昂溪萬春堂 安達站育升瑞 公主嶺德泰祥 滿州里德茂盛 呼蘭縣錦和彩 呼蘭縣復合堂 綏化縣和發福 綏化縣聚德西 富錦克生藥房 富錦永和發 佳木斯天德堂 西集廠百工藥店

通河縣同發德 甜草崗新來春 洮縣洪泰成 巴彥縣同發廣 巴彥縣 信記書局 天益恒 海倫 久達長 海倫 拜泉 照相館 拜泉 華昌 英美烟公司 望奎 中西新藥房 西豐 樂鎮藥房 大來縣 通聚成 海拉爾 衛生藥房 海拉爾洪順堂 寗安縣永生堂 寗安縣振興堂 寗安縣萬生堂

哈爾濱廣告電信 八面城德慶同 遼源德會號 遼寧歐美西號 雙城堡永德堂 大沽義和文記

設有分銷處購買請款寄至駐華總發行哈爾濱 商外泰華西藥行 不致有誤立即奉上 每瓶洋十一元 每打十一元五角每日五元

遼寧 代理店總發賣所 大成大藥房

兼售各樣化粧香品絲絨綢緞男女衣料洋服襯衣零件花樣新艷品質優良
……現洋恐未週知特此露佈 ……電話四二八〇番
遼寧日站浪速通三十三號福華商行

# 西子湖邊四日下午競技概況

## 遼寧軍田徑賽已獲得錦標矣

### 個人分數第一為劉長春及孫桂雲

（本報特派員五日午前九時發電）全國運動大會成績、至四日午後為止、各方所得分數如下、而遼寧軍在田徑賽中競獲得錦標、

遼寧 四九
上海 四五
廣東 一六
天津 一五、五
北平 一五
江蘇 九
南京 五、五
福建 五
哈埠 五

女子

廣東 二〇
哈埠 一七
北平 九、五
湖北 五又三分之一
遼寧 五
南京 三、五

四日中各競賽之成績如下

一萬米決賽 第一名趙德新（東北）三十五分三十六秒三（全國記錄）第二名姜雲龍（東北）第三名宋澤安（江蘇）第四名范寶恩（北平）

女子五十米決賽 第一名孫桂雲（哈埠）七秒四

女子百米決賽 第一名孫桂雲（哈埠）一三秒八

二百米決賽 第一名劉長春（東北）二二秒八

八百米決賽 第一名趙志明 第二名郎大奎（東北）第三名宋澤安（江蘇）第四名龐世榮（東北）

二百米低欄 第一名梁景平（廣東）二六秒九

撑桿跳高 第一名傅寶瑞（東北）三米二八

標槍 第一名潘南順（上海）四四米五二

足球 遼寧三對天津

各選手個人分數如 男子 第一位 劉長春（東北）一五 第二位 萬南順（上海）一〇 第三位 趙德新（東北）八 女子 第一位 孫桂雲（哈埠）一〇 第二位 劉有慶（廣東）八、五

天津國聞社五日電、支（四日）田徑賽竣、遼寧以五十分得錦標、遼選手趙得新萬米第一、三五分三十六秒五一、

# 撫順發電所擴充 增築費三百餘萬

滿鐵撫順炭礦大官屯發電工廠、現在發電力為二萬五千啓羅瓦特、最近因事業發展、電力需要增加、故擬實行擴張、籌備工費三百七十萬八千餘元、增設出力二萬五千啓羅瓦特發電機二座、已提出申請書、日下遞信局詳細調查中、將來工事完成後、該發電所電力、常用為五萬啓羅瓦特、豫備為二萬五千啓羅瓦特、為滿洲最大之發電所、如加以門德瓦斯發電工廠之電力、則撫順炭礦全發電力實為常用六萬啓羅瓦特、預備二萬五千啓羅瓦特云、

## 鉄路附近各地 屢行發生搶案

三日午後九時許、鞍山鐵路西華人雜貨商某家、發現幫匪兩名、示槍脅迫、強掠奉洋十八元逃走、又二日午後十時許、雙廟子東方某家來襲幫匪十數名、放槍致主人負傷、拉去嬰兒、被害者于三日入於鐵嶺病院、華又二日夜七時四十分許、安東南三條通二丁目四番地、華人雜貨商李祥嶺家、闖入幫匪二名、持手槍脅迫夥員、強奪金一百四十元、奉洋三十元而逃走、

## 日站華商會選潮平息

日站中華商會、日前改選正副會長、競選兩系、各發生風潮、甚至動武、繼之訴訟、茲聞双方經調人和解、及日官憲忠勸、其事端已和平息止、仍歸最後票選者、為正式當選人、即將發下委任、改組內部進行會事云

# 修十王亭 日內招商承辦

張司令長官 飭將十王亭重修、軍務處遵即籌備重新手續、業已決定、日內即招商投標承修云、

總理民生主意種種標語、藉以喚起人民之農林趨向云、

## 教育廳處分停閉私校辦法

教育廳奉到教育部令頒、處分辦封閉私立學校辦法四項、（一）停辦封閉學校、非經一學期、不得就原有基礎改辦任何學校、（二）停辦封閉學校、經過相當時期、改設同類學校或變更組織、以新開辦論、（三）新開學校、只准招收一年級生、（四）停辦封閉學校、當時將在校學生名冊相片、呈教育行政機關、聽候甄別發給修業證書、該廳奉令、除佈告外、並于四月四日通令各縣教育局遵照云

## 演練探照燈

各旅軍操、冬防而後、一律停止、今冬防解除、天氣和暖、張令長官前於月之二日、通令各軍隊、開練軍操、北大營之探照隊、亦在軍事之中、與陸軍同一練習、月之四日、晚七鐘、演練探照燈、以資熟手云、

## 南滿車中忽發現大批鴉片

二日午前七時到長春之南滿列車、所卸包裹中發見鴉片十七貫（每貫合六斤四兩）價值約金六千元、日警署為之押收、同時調查收貨人中云、

## 卍會掩埋隊在此郭工作

小南關、瀋陽紅卍字會、掩埋隊隊長梁立芳、奉令于三月二十日出發附郭從事掩埋、已將南西兩方面掩埋完竣、該隊長復率隊員十名往北大營附近尋覓棺骸屍、三日已埋十餘具云、

# 糧秣廠標買糧秣

## 糧·米·面·麩·餅·柴

遼寧糧秣廠長溫潤芳、因現急需米糧一百卅車、料糧四十車、大米四萬袋、白面二萬袋、豆餅一萬六千五百片、麩皮七千四百袋、木柴一百萬斤、於四日布告招商承辦、定十五日十時在本廠當衆投標云、

## 發現烽火台

瓦房店消息、距瓦房店東北約三英里地、後元台子有一大古台、瓦房店日側小學校村井訓導（教習）一行、利用春假、赴場調查結果、該台形圓筒型、高三十六尺餘、周圍一百四十尺、台頂有砲眼、又此台周圍繞以石垣、其高六尺、一見似烽火台、明朝之築造云、

## 四鄉種痘

瀋陽縣長王家瑞、奉民政廳令於四九兩月、施種牛痘、該縣長乃籌備於四鄉公安九個分局派醫官種、預定月中即可開始云、

# 大學鐘建在翰卿南樓

東北大學校副校長劉鳳竹、現鳩工鑄大鐘一、成功後建在翰卿南樓之巔、為全校號令云、

## 被服廠標售軍衣

軍川被服廠、向例將積存之舊軍服出售、以補收入、茲因各軍繳存之單裌棉各項舊軍服過多、遂又照章標售、定于本月廿五日當衆開標、昨已布告期前接洽云、

## 花祭 佛教團正籌辦

本月八日、值釋迦降誕日、遼寧日側佛教團、定于六日星期日、舉行花祭、午前市內各小學校兒童及其他一千五百名舉行提旗遊行、午後在春日公園、開催少年少女大會云、

## 農礦廳植樹節之標語

今五日、為靡歷清明節、遼寧當局、即定于本日、在第一當舖舉行植樹典禮、張司令長官、及政委省委全部、均定親往植樹、以昭鄭重、一面農礦廳、在街市張貼造林即是農業救國植樹且防水災、造林即是

# 滿鐵昨年輸送量

## 計二千零四十七萬餘頓

滿鐵昭和四年度（民國十八年）鐵道輸送貨物總數量、為二千零四十七萬九千四百六十六噸、較前年度一千九百三十三萬三千五百十四噸、增加百十五萬五千九百五十二噸、內容如左、

| | |
|---|---|
| 石炭 | 九、五五八、七〇一噸 |
| 社用品 | 二、一一三、六一四噸 |
| 營業貨物 | 八、八〇七、一五一噸 |
| 合計 | 二〇、四七九、四六六噸 |

此外主要貨物、輸送狀況如左、

| | |
|---|---|
| 大豆 | 三、二九六、〇〇〇噸 |
| 高粱 | 四〇七、〇〇〇噸 |
| 包米 | 一〇〇、〇〇〇噸 |
| 粟 | 二四六、〇〇〇噸 |
| 雜穀種子 | 四六四、〇〇〇噸 |
| 木材 | 五九八、〇〇〇噸 |
| 鹽 | 一六五、〇〇〇噸 |
| 豆油 | 八四、〇〇〇噸 |
| 豆餅 | 四三八、〇〇〇噸 |

上列各項、除高粱包米粟雜穀種子木材外、其他主要貨物、較前年度均非常激增云、▲

# 決盜

省清鄉總局、據省會公安局獲送行搶公信銀號、拒殺警士關海山、胡匪李文即孫培元、經審訊供認強搶及拒殺警士不諱、乃擬判死刑、咨由省政府核准、乃于四日十二時該匪由監獄提出驗明正身、派公安局騎警廿名、押赴大西邊門外刑場槍決、省清鄉局成立此為第三次斃匪云、

## 運轉糧棧同業七日選舉委員

市埠運轉糧棧同業、遵照同業公會規程、設立同業公會、已經商工總會核准、定於七日上午十時、在商工總會議場選舉委員云、

▲吉 林▼

# 取締公司招股法

省政府頃准工商部咨開謂我國對於商人發起組織股份有限公司、招募股款、向無一定取締辦法、遂致時有所借招股為名、設局欺騙等項情事、自應嚴加取締、以杜流弊、茲制定股份有限公司招股取締暫行辦法九條、亟應明白通告、以資遵行等語、省府已令農礦廳轉飭工商兩會、通知一體遵照、茲將招股取締辦法錄下、（一）凡設立股份有限公司、應先備具營業計劃書發獎姓名履歷及認股數目、連同招股章程、由全體發起人具名、呈由主管官廳備案後、方得開始招股、（二）凡設立股份有限公司、在公司未正式成立以前、對外應用某某公司籌備處名義、（三）地方主管官廳核准招股時、對於招股期限、應酌予限定、遇有特別情形者、得聲叙理由呈請展期、（四）所收股款或認股保証金、在公司未正式成立以前、發起人不得提用、（五）公司股本、招募足額開創立會時由地方主管官廳派員蒞場監督、創立會議決錄、並應由監督人員簽名證明、（六）凡設立公司呈經核准招股後、因故停止招募時、須於十日內結束呈報主管官廳備案、並須將已收股款如數發還、所有籌備用費由發起人連帶負責担任、（七）凡設立公司、各發起人須承受股本總額至少五分之一以上、每一發起人至少承受股本總額百分之三以上、（八）公司成立前、一切創立所需費用、均由發起人先行墊付提經創立會議決歸公司負担、（九）本條例自公布日施行、

▲富拉爾基▼

## 選民確數

本站市政公所解辦事員、調查特區自治會、選民、于上月十五日將該站有選舉資格選民調查完竣、共計選民二百卅名、每當選人、卅六票、四月十五日、在市政公所、投票、將來何人當選、再為披露云、

▲大 連▼

# 兩月航程縮為一月

## 大阪商船會社正謀配置輪船

大阪商船會社、計畫自東洋達北美大西洋岸、配置直行快船、從來需兩個月間途程、縮短為一個月、傾注全力、力期達成、現已完成新造船四隻、最近即將開始大連紐約間直行快速貨物船定期航行、查此項直行定期航路、係自大連展輪後、經三十七日抵紐約、確定之定期表、發表在即、最遲於八月上旬、出發第一輪、外傳此次該會社所建造之新船、為畿內丸、東海丸、山陽丸、北陸丸四隻噸、數各為八千四百噸、速力十八節、此外並配置型船二隻、此為內外船舶會社中、初創之獨擅經營、將來有極大期待云

# 日艦隊抵連續誌

月之三日、日本第一艦隊入港、日本商民各執國旗、趨至埠頭歡迎、各街商店均高標歡迎艦隊等字樣、滿洲日報社並在市日衝要地方、設歡迎場、艦隊人員休息、不取分文、電車亦隨意乘坐、不取車價、其第一艦隊於上午九時抵港外三山島方面、第三戰隊「由良」當先、經巡洋艦「長良」「川內」均為縱列式、投錨於防波堤外、其航空母艦「能登呂」乃橫陳於港外、至九時半、距黃白嘴約五哩之地點、有「陸奥」停泊焉、彼時岸上烟火齊鳴、艦上軍樂齊奏、國旗舞風、歡聲震地、一般商民熱烈歡迎滿鐵方面、由藤根理事代表總裁、乘小汽船黑島丸、前赴陸奥艦、訪問山本司令長官、同行者有藤井秘書、顧問伍堂中將、囑託水谷中將、滿日社長高柳中將、囑託牧野少將、在鄉軍人分會長岩井少將、社會課長二村中佐、松島農務課長、江原港務課長、關根船舶長、木村檢疫課長、袴田海務協會半事長、沼憲兵分隊長等、彼此寒暄後、在甲板上同山本司令長官攝影紀念、十一時始去關東廳方面、因長官東上、由神田內務局長代表、於午前十時十五分乘水上署之遼海丸、往訪山本司令長官、水谷大連民政署長代表田中大連市長亦往訪問、並有中谷警務局長、富田民政署庶務課長、岡本海務局長、中尾水上署長、尾崎大連署長、大內小崗子署長、久下沼沙河口署長、及大連婦人會代表等、同赴「陸奥」訪問、山本中將預定於三日午後一時、由陸奥出發、赴大連社參拜忠靈塔、再赴旅順參拜白玉山忠靈塔、再到關東軍司令官及長官邸訪問答禮、晚在軍司令部出席終回艦、四日午後、一時至大連民政署大連市役所、及滿鐵等處訪問、六時赴仙石總裁、在滿洲招宴、九時半即乘列車至鞍山撫順視察、五日由撫順歸途、至湯崗子溫泉住宿、六日早五時歸連、應大連市長招宴、宴罷回艦、七日正午在艦上招宴市內官紳午餐、計發出請帖廿三分於午後二時至五時開懇親會、八日上午八時訪問市內各市民為最後懇談、歸艦後於正午後拔錨出港、

## 國際觀光團報名者寥寥

國際觀光局大連支局招募中之世界週遊團、定于六月六日由大連啓程、已如前報、惟因財界粛條關係、報名參加者寥寥云、

## 陸大生考察戰跡

北平陸軍大學第八期第三學年生戰跡考察團、計一百名、由教官十名率領、定於十二日抵遼、旋視察旅順及其他戰跡、畢于十六日到連、參觀埠頭設備及其他、於十八九兩日視察遼陽附近戰跡自二十日、至廿四日在遼逗留、于廿六日啓程首途回平

## 油房業開定期會

大連油房聯合會、於二日午後四時、在取引所樓上開定期大會、報告上年度會計、及本年度預算、並討論今後對於業務上之進展、及現在銀價暴落、所感困苦、應取如何手段以滋救濟種種問題、旋即閉會云、

## 滿鐵上年度路運狀況

據滿鐵鐵道部總核上年度鐵道運送貨物總數量二千〇四十七萬九千四百六十六噸比之前年度（民十七）之一千九百三十三萬三千五百十四噸增加百十五萬五千九百五十二噸其內容分別如下（單位噸）石炭九、五五八、七〇七往用品二、一一三、六一四營業貨物八、四〇七、一五一共計二〇、四九六六其運送線路社線五、三〇五、二一一金福線一一七、四〇一瀋海線二八六、二二九四洮線二三四、五八四吉長線五八八、七一二中東線二、一八八、七一二朝鮮線八六、三〇二主要貨物運送之狀況大豆三二九六、〇〇〇噸高粱四〇七〇〇〇噸玉蜀黍一〇〇、〇〇〇噸粟二四六、〇〇〇噸雜糧種子四六四、〇〇〇噸木材五九八、〇〇〇噸塩一八五、〇〇〇噸豆油八四、〇〇〇噸豆餅四三八、〇〇〇噸以上除高梁玉蜀黍粟雜糧種子木材外餘均較前年激增云、

## 清潔檢查期

大連署照歷年歲例施行春季清潔檢查、已訂由廿一日起、分日在各派出所管內施行計廿一日大連站北公園濱町一帶廿二日奥町日本橋浪速町西廣場一帶廿三日常盤橋美濃町近江町西公園町一帶廿四日若狹町播磨町神明町逢坂町楓町一帶廿五日敷島廣場土佐町山縣通寺內通一帶廿六日大和町山手町千代田町一帶廿八日初音町桃源臺一帶其汐見町寺兒溝及市外各區由廿一日起預定五日間由各該管派出所酌定檢查云

## 全滿經濟代表大會

滿洲經濟聯盟全滿代表會、於一日午後在盤城町事務所繼續開會、討論經費分担方法、及經常費與臨時費總額之預算必要之支出、已決定由大連担負百分之五十、遼寧百分之十四、長春百分之七、撫順百分之五、鞍山百分之四、遼陽四平街鐵嶺營口各百分之三、大石橋本溪湖開原公主嶺各百分之二、次則顧問及交際員之推薦、均由大連方面主持、並議定請願書等各件、遂閉會、代表一同往商工會議所訪問、要求與以援助云、

▲岫 巖▼

## 高局長歸來

高春齊稅捐局長、前因捐務要公、須謁財政廳長陳商、請准短假前往、茲者該局長所商妥協、未便久留省垣、遂於三月三十一日返岫、照常視事云

## 重修關岳廟

城東關帝廟、建設百有餘年、牆傾屋漏、神像糢糊、殊失敬神之道、現在關岳列入祀典、理宜隆重、宮操章公安局長有鑒於此、遂聯絡士紳、毅然修補、款項一節、除發捐啓多份、托各分局長勸募外、城廂方面、由各士紳擔任勸募、俟集有成數、即行動工云、

▲大孤山▼

## 漢科長來孤調查

孤埠漁業保護局、紀文馨卡長、因兌船捐事宜與商會開設公和油坊外櫃、發生衝突、双方均電稟營口漁業總局、該局為明眞象起見、派漢科長日昨來孤調查、究竟誰是誰非俟訪明再誌、

▲營 口▼

## 財政廳飭造預算

縣政府頃奉財政廳通令、查十八年度預算、業經審查核減、發還在案、現以十九年度瞬息將屆、自應按照十八年度、核定數為標準、量入為出、趕編預算、造表具送、以憑彙核云、

## 民政廳令設言事箱

縣政府昨奉民政廳通令、查百姓疾苦寃抑、往往下情不能上達、有所顧忌、殊失親民之道、此後各縣府應於門首設置言事箱、俾便易於告訴、以省呈轉手續、但須具名具保、投入箱內、該縣長每日檢閱、而袪弊端云、

▲遼 陽▼

## 文縣長接篆視事

縣長石秀峯、現奉省令、調省另候任用、遺缺調盤山縣長文雅齋署理、該文縣長、於昨搭南滿列車到遼接篆視事云、

## 小商應納註册費

縣政府奉農廳令、為體恤小商計、曾規定小商註册辦法、通令各縣遵辦、小商資本在現洋卅元以上壹百元以下者、應納註册費五角云、

▲哈爾濱▼

## 鍾處長接事誌聞

外交部特派哈爾濱交涉署辦事處處長鍾鏞、已于四月一日到哈履新、同時接收濱江市政籌備處長、除立時布置外、于三日分頭拜訪駐哈英美法日各國領事、以敦邦交而便遇事易於融洽云、

▲鳳 城▼

## 警甲下鄉飯費辦法

警甲下鄉飯費辦法、已由民政廳通令來縣、凡警甲下鄉用飯、須持縣發給之三聯單、每人每飯定為現洋一角五分、食畢註明票內簽章、交由備餐戶主、持赴村會公攤、或抵作會款云、

## 女學教員參觀

縣立女學校長孫西山、老成歷達、辦事認真、對於教法、尤為注意、日昨會同全校教員、赴縣立第一小學參觀關于容國語教法、仲柴榮算術教法、該二員教法優良、此番參觀、頗足借鏡云、

## 童子軍成立

鳳城縣立第一小學、頃奉教育局轉奉教育廳令、舉辦童子軍、業已組織成立、並聘馬體飛為教練員、現正訓練一切云、

▲金 州▼

## 令禁止早婚

縣府奉民廳令、略謂先後請議禁止早婚早嫁一案、業經本廳酌訂辦法四條、飭令各縣遵辦云、

## 金福車顛覆 乘客均未受傷

金福線城子疃開發第五〇六列車、于四日午前八時、駛過夾心子貔子窩間贊子河橋、及入路灣、突行脫軌顛覆、乘客華人十四五名、與乘務員一併幸無死傷、滿鐵聞警急派救援車、從事修復工作、▲

▲本 溪▼

## 因仇暗殺

縣街北山、湖春里紅春班門前、二日晚八時二十分、有工人某被人以手槍擊傷倒地、是時一般遊客四處逃跑、該管公安分所長陸聞槍聲、前往查看、傷者聲言本人姓張名（忠虎）與呂文芝有仇、經公安局督官閻崇石查驗、傷係八音手槍、槍子由張某左小腹鑽下而入、約一時許氣絕、公安第一分局及保安隊等、立即嚴行查拿、又在河西紅土某姓家捕獲工人數名、及同興胡同玉記工廠後院工房內拿獲工人數名、有無連帶關係尚不可知兇犯潛逃無踪、日後能否捕獲、容訪再誌、

▲龍王廟▼

## 由分所長提倡修道

駐本埠公安第一分所所長由滌塵、前因春雨連綿、街道泥濘、往來大車、極感困難、特招集荒地各車戶提倡修道、以利交通日昨經趙家店柜夥畢厚德指揮車戶、河岸拉沙、先由該店門繼續墊修云、

▲恒 仁▼

## 公安大隊施行訓練

本邑公安第三十八大隊、隊長郭景珊、到差以來、力加整頓、近鑒青紗障起、各隊缺乏訓練、恐屆時難以應付、故於本月一日、預發學術課程時間表、通令所屬一體遵行、並令各中隊選送班長五名來城、施行幹部教練、期間以一月為限、以馬魏二隊長、担任教練云、

▲東 豐▼

## 省府令限制宣傳

東豐縣長王冠五近奉省令、查各地人民、每以對外宣傳為藉口、任意造謠、意存鼓惑、不但無補、且恐發生意外、特通令認眞檢查、如有相當宣傳、與不越範圍外、須預請官署、方可施行云、

## 縣府遵令設言事箱

東豐縣長王冠吾奉民政廳令為求悉民隱、以利庶政起見、擬具言事箱十二條、呈准施行等情、王縣長當即製備言事箱、設於縣政府門前南照壁除呈報外、並佈告各處知照云、

▲西 安▼

## 部令調查留日學生

西安縣政府、奉遼寧省政府令開、准國民政府外交部令、調查各省縣籍之留日本國學生若干名、列表呈報等因、齊縣長近將此令分飭公安局按照戶籍調查填報、伊鶴卿局長奉令後、特令該局行政課長趙式如將西安留日學生、丁寶炎、劉大本等六名填表具報云、

## 財委會呈報審察

西安縣財政委員會、前奉縣政府訓令、准遼寧財政廳令開各縣財政監察委員會委員、對於每月審察財政收入支出之各種賑簿、必須認眞察查以資負責等因、西安財政監察委員魏化南警秀山王廷陞張毅然等、已將西安縣收捐處以及改組為財政局至今、之各種賑簿審核無差、呈報縣署云

## 徐學董調任課長

西安縣立女子師範校長出缺、經教育局長王晉之、保薦管課長張校長趙教育委員等三人、呈縣政府送教育廳揀委、倉誌本報、經教育廳委任管樹屏充任女師校長、所遺教育局課長一缺、王局長查有現充私立醫學校學董徐壯猷、歷充小學校教員、才長心細、堪充斯職、特委任為教育局第一課長云、

▲錦 縣▼

## 砲兵團設識字班

駐防本邑之砲兵第六團及七團、劉維之及景賢二團長、鑒於士兵學科之低劣、實係不識字之緣故、因採取青年會平民教育辦法、特令各團分設士兵識字班、由本管長官担任教員、近已購到平民千字四千册、日內即開始上課矣、

## 法院招考承發吏

錦縣地方法院、為遼寧西路考試承發吏區域、院長朱應中、近特佈告招考（一）報名日期、三月廿六起、至四月廿二日（二）考試日期、四月廿七日（三）資格年齡在廿五歲以上、中學及範畢業、或具同等學力者（四）筆試科目黨義國語、現行法令大要算術（五）口試（六）報名及考試地點、錦縣地方法院（七）報名手續、像片一張、履歷一紙、附文憑、及報名費一元、（八）任生、考取後、即在本院開班講究各項現行法規、兩個月畢業、呈由高等法院分發司法機關任用、有志抗考者、勿失良機也

## 違警罰金數目

錦縣公安局、近將月來征收違警罰金、造具月報清册、其案由、及罰金概數如下、（一）妨害他人財產大洋十二元（二）脫逃賭犯五元、（三）不登店簿六元、（四）燃放火器十五元、（五）行跡不檢四元、（六）類似賭博一百廿六元以上六筆、總共一百六十八元云、

▲義 縣▼

## 師中校擬修校舍

### 教育前途大放曙光

本邑縣立師中學校、近因學生日多、班數日增、校舍設備、均不足用、校長王子賢有鑒於此、曾向縣府漢主席條陳整理方策、復請地方公正士紳、予以協助、茲聞縣主席教育局長地方士紳、均極贊同、行見該煥然一新、莘莘小子、受惠不淺未始非義縣學界前途之好現象云

# 嵩田醫院花柳專門

本院對於花柳一科專門研究素有心得所用之醫葯器械皆係德國最新發明者無論新久如何危險之花柳病卽梅毒下疳淋症橫痃等類或屢經醫治而不見效者何妨來院一試不但收效敏捷而且取費從廉一經醫愈之後永無復發之患本院研究斯症實爲濟世活人普救同胞非金錢目的者可比如困苦貧民無力就醫者一概分文不取患者諸君注意幸勿一誤再誤也

遼寧小西關大街上頭路南茂林賓館對門

# 真正老牌 青春腺

## 青春腺之發明

生理學大家德國施泰乃哈博士取幼稚動物各若干移植雌性巢於雄性動物內則見移植卵巢之雄者顯爲女性軀體矮小皮毛柔軟陽物萎縮乳房澎漲此雌化之雄動物性格完全改變性交力與失一切舉動皆如女性更移植丸睪於雌性動物內雌性之物其發育與雄性者殆無差異皮毛變化乳房萎縮此雄化之雌動物有須著之男性對於女性之同類反挑其春情欲遂交尾之情慾更施行試驗於人類移植男性睪丸於女體內而去其卵巢則女性聲容笑貌與身體發育忽變爲男性且生鬍鬚移植女性卵巢於男性內而去其睪丸則男性之聲容笑貌與身體發育忽變爲女性乳房澎大更用狗鼠等老衰動物實驗結果其青春腺結果青春腺細胞特別增多老衰之動物忽由遲鈍性變爲活潑性食慾銳進體重增加毛髮脫落之皮膚上重生美麗之毛髮性慾與色性均非常增加忽由老衰而變爲少壯壽命較同類未受術者長三分之一更施行試驗於人類則衰老者忽返爲少壯老年者忽變爲慾與少年無異返老還童實有其事各國轟動駭爲神奇本藥本其學理製出男用女用青春腺新藥二種服之可恢復青春增生殖能力與用手術可奏同一之效果云

青春腺藥片由動物之青春腺（卽內分泌物）集合而成故於服藥無效之生殖器性神經衰弱症。及精力消耗。全身倦怠作事厭倦。易感疲乏。不眠等。及生殖機能減退（早洩勃起力減退陰萎）性慾減退。性感缺乏。及發育不完全。新陳代謝機能衰頽症。心臟代償機能失調症消耗衰弱症。初老期衰頽。女子經脈不調。過多過少經腺閉止。不妊娠半產子宮寒冷。赤白帶下。腹痛。交接快味缺乏。及卵巢發育不良者。更有特效特別有效更據日本榮田博士就吸鴉片嗎啡者之試驗報告云。服青春腺。可逐漸減其雅片嗎啡用量。至完全戒絕。且毫無痛苦。體弱身瘦。可立卽强健改色血色增進食慾振作精神實爲戒鴉片最新最靈最妥善之奇品云

◯效驗◯ 老翁服同服青春、生殖力還少復活、老婦服月經復至血氏旺盛還爲少女妊娠子女青年服元氣百倍、健腦强精增進記憶力讀書不忘、

●區別● 男子不可服女用青春腺、女子不可服男用青春腺（以各有各效、錯服無効）

●價格● 每盒服一七天售現大洋五元 每料服一月售現大洋廿元

中國南洋總經 上海哈德洋行房

## 青春腺分銷處

大連 大連 大連 哈爾濱 遼寧 海拉爾 遼寧 營口 營口 開原站 四平街 [illegible]春 千金寨 敦化 富錦 吉林

華泰藥房 同德藥房 華西藥房 金記全棧 勃先藥房 大生藥房 洪順堂 振泰報館 中西藥房 五州藥房 德祥厚 天德堂 全泰恆 德泰興 中西藥房 永濟醫院 五洲藥所

千金寨 吉林 遼陽 鐵嶺 長春 長春 哈濱 哈濱 江省 江省 雙城 安達 洮南 遼寧 吉林 哈濱

信仁堂 中西藥房 泰和堂 義和堂 中華藥房 中西藥房 耀庭藥房 中西藥房 環球藥房 德泰盛 中西藥房 華西藥房 義泰隆 德慶仁 大成藥房 濟生藥房 同昌西藥商店

扶餘 綏化 海倫 望奎 綏化 拜泉 克山 遼寧 安東 呼蘭 通遼 安東 哈濱

興錦同錦錦德大瑞德福德求 順和和發和和興德祥順合興德 成盛盛隆福盛祥生泰長成和堂

# 最字牌煤油發動機

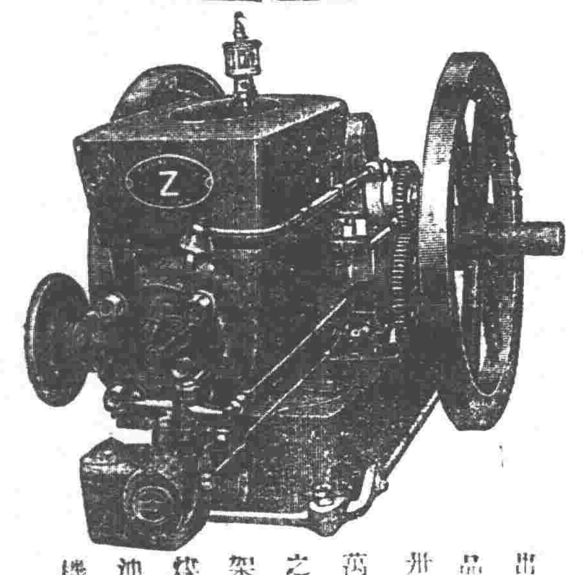

出品卅萬之架煤油機

每十點鐘出產成績

◆六馬力機與大王牌精米七千五百斤◆

◆六馬力機與大王牌推谷子機六千斤◆

◆六馬力機與大王牌押豆子機六千石◆

機器五金行

同天洋行

遼寧日站琴平町六番地

日長電話二一四二番

# 三越

●春季洋服陳列

●春季小孩洋服陳列

●新式化粧品陳列

●新到春季用綢緞雜貨陳列

三越發售商品標

大連市大山通 電話四一八一番

各貨俱備物美價廉 信用卓著歡迎參觀 附設食堂山海時鮮 簡易飲饌招待週全

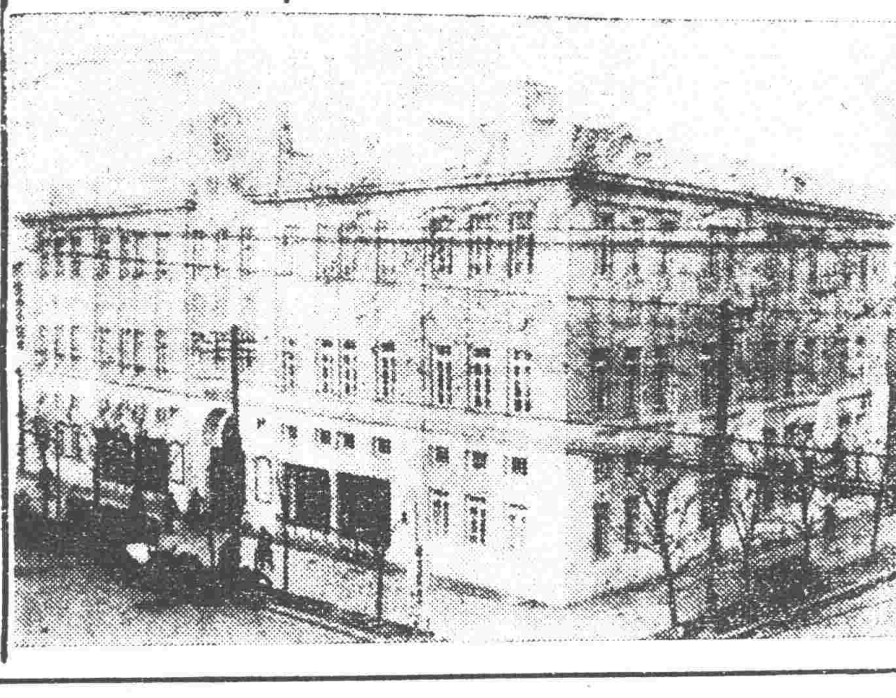

# 最新發明 歐文併用華文打字機

裝璜精巧 運用靈便

一架能代三名書記每分鐘打五十餘字本公司現有專門打字員待聘如有需用此項人材者請向本公司接洽可也

◀說明書贈閱▶

華文打字機製造公司啓

大連市山縣通一五五番

# 新紅血

大注意（立案藥一瓶好）

不服打藥針者注意 有毒去毒無毒清血 花柳病去根完善藥 立能洗除全身血液 每瓶一元五 一切花柳毒症善後清血尤効

## 金剛鐵色藥片

男女唯一强精。最新鐵質葯。虛弱者補之。虧損者扶之。不但陽萎者立舉。反行增精補血。可稱萬能。造人生之快樂。作男女愛情之要素。加料飯後用。忌水。一日服兩回一回兩片房事前服六片。美印一度高加索柏羅斯大醫生加料金剛鐵色藥片四元普通一元四角 總代售 哈濱柏羅斯藥房 遼寧大生藥房 江省中西藥房

安東大生東 安達吉盛隆 富錦縣大德堂 宋站天德太 長春天保堂 吉林三益堂 湯源福壽堂 遼陽天玉成 海倫天豐恆 鐵嶺廣興德 拜泉錦和盛 吉林永德堂 錦縣福金生 江省中西藥房 公主嶺三合公 寧安文濟藥行 吉林中西藥房 嫩江衛生藥房 一面坡鴻聚興 普蘭店康德記 四平街源升東 雙城華昌藥房 青岡縣增壽永 吉林五洲藥房 錦縣大壽藥房

本溪春興堂 [illegible]同春發 [illegible] 湯源德源泰 長春泰和 肇州福生堂 明水廣增和 金州志義成 遼源德慶會 海倫久逢長 吉林泰華西 千金寨信仁堂 長春義和謙 吉林濟生藥房 大連華西藥房 鐵嶺大青堆子 昂昂溪永春和 長春中西藥房 佳木斯春和堂 遼寧中西藥房 葦沙河德慶永 巴彥長發藥店 安達縣延壽堂 敦化中西藥房 江省中西藥房

# 嚴華氏 戒烟丸

十四天保險斷癮

定價 大盒一百廿粒二元 小盒五十粒一元

鴉片嗎啡之害盡人皆知非僅傾家蕩產甚且滅種戕身凡染此毒者莫不難堪其苦思欲一旦戒除之而脫苦海然終有因循而不能戒除淨盡者非人之戒心不堅實因難覓良葯爲之驅毒斷癮有以致之耳本戒烟丸係純粹貴重藥品配製決無毒質服法簡便毫無痛苦不悞公事保管於兩星期內斷癮請速服之將癮戒除淨盡非但本身之福亦國家之幸也

總發行所經理處 遼寧小西門北嚴華大藥房 中街路南華北大藥房

# 入院隨時應需 大東醫院

前在日本紅十字會病院勤務 院長 森川千丈 醫員 章琴詩

遼寧大東醫院 電話中二五一二號 日電話三三四六番

# 哈佛司顛動不妨錶

吟佛司錶機械堅固 走時準確 顛動不妨 價廉式美 經久不損 實錶中首屈一指

瑞土哈佛司時錶公司東方總經理處

遼寧日站郵便局前春日町 合名無限公司 森洋行

分行 大連 連鎖商店街銀座通角

電話日本二〇三一 三七二一番

# 治疥

利亞掃疥膏是治疥的惟一良葯無論乾濕坐板濃巢潰爛等患按法塗之當日止癢九日告痊 後不能再犯

定價每大盒現洋伍角 小盒現洋參角

再者本號新到大批痘苗每打現洋伍角

遼寧利亞葯房謹啓 城內代理店綺華行

# 五金 機器 雜貨

紅銅、黃銅、錫、鉛、亞鉛、建築材料 鐵材 平白鐵 瓦壠鐵 各樣俱全

各種兵器 製造機器 工具皮帶 電料 發電機 鉄道、機材 磅秤、水唧

禮服呢 廝絨 大衣呢 綿布 軍人市布 紅洋標布 漆皮、油布

本店 大連市監部通

大信洋行

遼寧大西邊門外路南

電話中一〇九二號 日二二三七號 日長二五一九號

支店

大阪市南區安堂寺橋三

長春城內東三道街通

哈爾濱道裡大新城大街

吉林省三姓

吉林省富錦

天津日本租界桃山街

錦縣城內東街

本

# 五淋白濁一瓶斷根 哈郎淋濁丸

◎可怕的淋症顏如桃花被以錦繡見如天女神仙而其體內則梅毒淋毒等之窟宅也

折花攀柳綺翠偎紅只是一夕之歡而貽百年之禍者往々有之美人可怕不特傾城傾國也世之年少男女染受淋症

◎多泄膿汁陽莖紅腫 ◎尿溺澁滯混下血液 ◎龜口封閉膀胱發炎 ◎疼痛異常苦如割刀 ◎夜不安眠精神悶鬱 ◎見如治癒時常排膿

其痛苦異常或用坊間便藥溺縫一時或爲庸醫所誤病入膏肓噬臍莫及矣速服順和公司所發售哈郎淋濁丸（如服他藥無効之疢濁重症者特製哈郎淋濁丸購服定能應响）揷入尿道哈郎治淋座藥則尿道中所潛伏之病毒以化學作用悉數驅逐剗除掃絕根本不至十天其痛苦消滅斷無再發之虞世之患淋病者速服哈郎淋濁丸庶幾無貽百年之悔矣

哈郎治淋座藥以尿道消毒作用猛烈近來應用花柳病之豫防者甚多以此藥揷入尿道或塗布龜頭部卽可完全豫防花柳之傳染也

藥價 哈郎淋濁丸 特製加料 大瓶四元五 中瓶二元五 小瓶一元二 普通製者 大瓶二元 中瓶一元二 小瓶六角 哈郎治淋座藥 大盒一元 小盒五角

哈郎良藥總發行 大連 順和公司

# 一切疼痛服下立止 哈郎止痛片

何種疼痛吾人最難忍也敝公司多年研究自出心裁發明一種良藥精製而成名曰哈郎止痛片如頭痛。牙痛。眼痛。腰痛。經痛。背痛。骨痛。傷風等症服用之在三分鐘之間必能治癒矣藥價每盒三角

代售處

哈郎各藥各埠大藥房均有代售

洮南興隆街和發順 黑龍江省城富山堂 奉天日本站誠昌堂 鐵嶺西門裡義和堂 奉天小西關廣濟堂 奉天小西關新新 奉天鼓樓南五州 營口永世街中西 哈市傳家甸長壽堂

安東市場通誠昌堂 遼陽西大街義和堂 遼陽大和通安達 千金寨東街德泰興 哈爾濱道外寰球 吉林糧米行五州 安東道署街瑞祥泰 長春北門外中西 大連監部通華泰

# 神皋雜俎

歡迎投稿

## 小說　五月夜（續）

歌郭里著　王吉恩譯

列夫科往岸上一望。在輕淡的烟霧裡。一群女子穿着白色衣服。像一片舞鶴草一般。她們的珍珠。佩環。脖練閃耀着。但是她們的臉都是着白色。她們環舞着。漸漸靠近列夫科。聽着語聲。

『我們作烏鴉戲罷！作烏鴉戲罷！』他們吵擾着。好像河邊的蘆葦。在黃昏的時候。被風吹動作出的颯颯聲音。

『誰當烏鴉？』

用抽籤法。一個姑娘由群裡出來。列夫科猜想她或者是女妖。但是她的衣裳。首飾與別個相同。就是她有點不願意玩。大家又推出一個來。當作被拿物。但是她很快的跑開。避免敵人之攻擊。

『我不當烏鴉啦！』她顯着很疲乏的樣子說道。『我不忍得從老媼那摟掠小雞哩！』

『你還是女妖罷！』列夫科想着

『誰還當烏鴉！』

姑娘們又聚到一處抽籤。由當中跑出一個來說。『我當烏鴉罷！』列夫科注意看她的臉。她很快的向各方追逐被拿物。列夫科看出她的身軀不像別個的明亮。內裡有黑色物質。忽然聽着喊聲。烏鴉捉住一個。列夫科看出她的爪來而且她臉上顯着凶惡的笑容。

『女妖呵！』他用手指着說道。隨後就轉身向房子走去。樓上的姑娘笑了一笑。跳舞的姑娘們一齊喊叫一聲。將當烏鴉那個姑娘捉住。

『我用什麼報答您呢。青年？我知道您不用金子。你祇愛鬪娜。但是苛薄的父親不准你娶她。你將這個紙罩拿去。他就不能阻止你啦！』一隻小白手伸出來。她的容光奪目……他接過紙罩。帶着不可思議的戰慄心裡很焦燥的振動……忽然的醒過來。

### 第六章　夢醒

『我睡着啦罷？』列夫科從一個小土堆上起來。自語道。『眞好呵。像眞的一般！……』他凝視着周圍。重複道。『奇怪！奇怪！』一輪明月在他頭上照着。約是夜半的時候。各處靜寂無聲。冷冷如冰。他後面仍是那頹塌的老房。閉着百葉窗在那站着。房上青苔野草。就是久無人居的表徵。他的胳臂麻的麻木。於是伸着胳臂喊起來。忽然想起紙罩。遂拿着紙罩亂拍說道。『咳！我要識字！……』正說着聽見後面有喧擾的聲音。『不要怕。簡直去捉他！』『我們十個人。怕什麼？我敢保險。那是人不是鬼！……』村長和他的同伴說着。列夫科覺着有一大些手捉住他們的。有些手因爲恐慌而顫動着。『扔掉你的假面具罷。朋友！得啦！不要再玩弄人啦！』村長說着就拖他向門裏走。忽地看見是他兒子。立刻鬆開手向後退却着喊道。『嗳呀。兒子。列夫科！這是你呀！狗子！看你那樣！我以爲惡鬼作禍呢！原來是你！眞叫你爹發愁。你還領着惡少在街上胡鬧！……嗳呀——列夫科！這是什麼事？看你後背上搓搓的！扎上！』列夫科說道。『站着。父親！這是給你的紙罩』『不是論紙罩的時候。疊上罷！』『等着。村長！』書記展開紙罩說道『這是特派員的筆跡呢！』『特派員的？』什長們接着重複道『特派員的筆跡？這更奇怪啦！』『念念？』列夫科心想道。『特派員寫的什麼？』村長說。冒着火花說酒匠嘴含着煙捲。『聽聽特派員寫的什麼！』書記咳嗽幾聲讀道。『字示村長』（未完）

## 一個未履行手續的太太

（何者）

三月間的天氣。草木的發達正完全。山野上花開得錦繡一般。飛來飛去的鳥。呼應着它們的戀歌。蝴蝶和蜜蜂。也對對兒的跳舞。表示出它們無上的快活。人們的心裡。當然也有一種感觸。看環境如何。而變爲快樂。悲觀。失望。自殺等等現像。嚴格說來。人類的幸福。有時反不若蟲鳥。他倆現在的心裡。當然是圓滿的。是如意的。至於悲觀。失望……這些話。他倆可以互相担保。絕對不至於。

中山週年到了。一切機關都放三天假。他倆有這個機會。當然更使他倆愉快。他九點鐘就到她那去。他倆一同出來。吃完午飯以後。到遊藝會走了一趟。遊藝會裡。都是些『擁護黨國』『紀念國父』之類。他倆太感覺乏味了。出來以後。他倆決定晚上去看電影。她主張到光明影戲院好。七點鐘時候。他倆在光明樓上的包厢裡了。電影片能增進愛情的東西。他倆以前也實行過幾回。結果也很不錯。這一次他倆是走熱路了。電燈滅了以後。他倆坐的特別近。愛情的電影。演到如意的地方。他倆互相擁抱了。她知髮的頭。倒在他的懷裡。他倆很熱狂的接吻。

電影幕上不容情的映出『再會』兩個字來。是表示完了。請客人們明天再來。他倆遲遲的出了影戲院。突然的聽着了下雨的聲音。原來很大的雨。已經下了一點多鐘了。街上的水到處橫流。黑雲如墨的天。還總續着流弛的眼淚。他倆眞急得沒有辦法。喊轎子。沒有。走吧！他的道太遠。結果他倆決定。等雨稍微小一點。先回她那個地方再說。

她住的地方。離這影戲院只隔一條橫街。假如由小巷子的捷徑走。還不到半里路。門是很費力的叫開了。葉嫣很不願意的古嚕着。回她的臥房。他倆在黑暗中。摸着上了樓。她點着了洋燈。他倆都脫去了外面的濕衣。以及浸過水的鞋襪。

『這倒霉。下這樣大的雨』他對于這下雨。表示幾分不滿。『春季的雨。是應該大一點。不然。一切生物。如何能發長咧！』她對于他的說法。似乎有些反對。（未完）

## 筆記

### ▲易經引義

（陶明濬）

視履考祥其旋元吉

禍福之祥。生於所履。處履之極。履道成矣。故可視履而考祥也。居極應說。高而不危。是其旋也。履道大成。故元吉也。正義曰。祥謂徵祥。上九處履之極。履道已成。故視其所履之祥。善惡得失。其禍福之徵祥。可以考。其旋元吉者。旋謂反也。按人之一生。吉凶禍福。不能自定。然莫不求吉而避凶。求福而避禍。此非人情之私也。天下萬世之人。莫不同然。以吉福之必當求。而殃凶之必當去也。而人不知命。往往以意窺測。以爲趨避之法。夫以人之智可以窺天。則天之所以爲天者。亦未免太狹矣。天道未可妄測。而可以常理推。所云作善降之百祥。作不善降之百殃。古今之通理。天下之常則。人欲考前途之得失。則不必妄加億擬。不如視其所踐履。以定其吉凶。人不知命。則以天爲不足貴。以人爲可以欺。其所履者。大半不守於道。不衷於禮。如北行者。故意南其轅。上山者而先投之水。不但不達焉。亦必敗而已。此大謬者也。大不可者也。

今世之人。其所行所爲。既不理於人口。又不應乎天心。冥然求全。而欲求安全。得幸福。此非得禍不可者也。以得禍之爲。而思無凶爲祥。其不可得保首領。不得全性命。乃一定之理。初非言者之過也。故欲觀人必視其所履。其終身之因與祥。在今日爲之之時即可以想見。此非有特別之異術也。如正影之必正形。而登樹者必自本也。吾見世人之求祥瑞者多矣。殺人之父。不樂人之殺其父。賊人之子。不樂人之賊其子。陷害人者。不欲受人之陷害。誣辱人者。不樂受人之誣辱。此之謂不知類。天下安有此等事乎。其施又安得元吉乎。又安得大有慶乎。故吾人觀人者。可以同視履而考祥。定其人之賢愚。正在此也。自審者。亦未嘗不可自視其所履而知己所行之當否。前途之安危。不必其至。亦可以預卜之矣。其善視之哉。

## 別錄

### ▲悼遼陽聖者德教治師

大賀一郎述　丁生譯

在遼陽開始基督教傳道爲西曆一千八百八十二年（光緒八年）最初之牧師惹米斯韋理師到任。爲一千八百八十七年。旋於一千八百九十年五月。德教治到遼。次年一千八百九十一年。馬克丹諾威斯特窩塔師來遼。開始施樂院。德教治師。于是年娶滿洲女傳教師德爾撒女士而成家室。

德教治到遼。即設立文會書院。收容僅少學生。教授西洋地理。西洋歷史。自然科學等最初學問。是滿洲最初之泰西文化之灌輸事業矣。文會書院厥後因庚子匪亂。竟歸灰燼。故移遷於瀋陽。書院之礎石。有於芬德黎師邸境內奎議書院出身而受德師訓化者。計有二百餘名。多任爲官或吏醫師。青年會幹事。郵務局員等。皆顯異彩。一千八百九十四年。即德師到任後四年。而遇甲午戰。當時遼陽幸免戰禍。然在貲發生虐殺外僑事件。當對于八月十日。韋理師亦爲華兵所重傷。及至十六日晚逝世。韋師臨死。爲敵人祈禱神父。與以赦免。如十字架上之耶穌。當此事變之際。德教治所盡瘁。殆忘寢廢食。德師爲道友韋師追悼之文章。載于一千八百九十四年中國讀本第二十五卷。予雖未多讀德師文章。然由已讀之兩三章。眞可謂爲不朽之名文。德師之令嬢。長於作詩。有小丁尼生或小勃勞寧等之稱。其父文才可以想見。竊以德師對于韋師殉教之死。所表友情。爲滿洲傳教史中之精華。而其追悼文。爲滿洲基督教文學之精髓。

本年二月八日。德師在祖國逝世之消息傳至滿洲。乃於二月十八日。在遼陽基督教講堂舉行德師追悼會。參會者。有英克利斯師。布拉溫博士。與克博士。芬德黎師。密斯牟利師。以次徐牧師。王牧師。劉牧師。及昔日受德師化育而現在各方面活動者計約二百餘名。（未完）

## 滿洲老檔秘錄（三七）

### 遣使傳書毛文龍（天命十年二月）

遣使劉衛國金盛營傳與毛文龍。書曰。爾所使之奸細。被我哨卒拿獲。訊問據云。爾將明帝所使之大員二人斬殺。得罪明帝。由山海來歸之人。亦告爾得罪明帝。且明帝已致書朝鮮王。務將爾弋獲。今攻取旅順口與張班之間罪於黃幼公如出一轍。朝鮮王已復書明帝云毛文龍在此觀望。逍遙軍中。掠奪降人。數日冒領錢糧。曚蔽皇帝。寃禍我朝鮮國之鼠盜也。我欲設法將毛文龍執送。否則勸勉其部下之人將其擒獲等語。爾雖爲主効力。其奈君幼臣昏何。爾縱將所獲朝鮮之八部財帛及爾帝頒發之餉糈堆積如山。誰肯甘心聽爾享用。爾能使都城中大小臣工盡皆稱揚乎。朕之心以爾攻取朝鮮之義州城。設與我相倚而居。則朝鮮豈能侵爾。故爾取義州後朝鮮若降。則爲罷論。否則即假兵於我。若與我相倚。使朝鮮歸降。則爾之安享太平方能永久。爾既得罪明帝。固不能還。今又不容於朝鮮。我豈能放爾逃脫。爾將何歸焉。爾之遣使奸細。及容留逃亡。意恐被我所見。責備於爾。實則各爲其主。豈復有懷恨於爾之理乎。爾若降我。豈不可以効力於明帝者。効力於我耶。昔韓信棄楚霸王而歸漢。胡景德棄劉武周而降唐。因歸降而成偉功。遺美名於後世。人豈謂其不忠於君。叛歸他主乎。蓋天意如斯。非人力之所能挽回也。爾豈不知之乎。

## 小說　巖窟島伯爵（三〇）

法國大仲馬原作　儒丐穆辰公意譯

### 第二十五章

佛郎特道、被一個名叫汪八的山賊綁去了、現在他的性命已懸於眉睫了、說着、遂把那封信拿出來、交與伯爵看、伯爵接過來、由頭至尾、默讀一過、既而因向佛郎特道、不想汪八竟會使出這樣辣手、要求四千元的贖款、但是失禮的很、這個數目先生已備辦齊了麼、如若不夠…、下面的意思、自然是如若無錢、他可以暫墊一步了、所以這樣說、無非替佛郎特開出一條容易說話的道路、佛郎特說、錢倒是有了、只是尚欠五百元、伯爵見說、即由書案抽斗內、取出一個錢包、遞與佛郎特說、請隨意使用吧、佛郎特打開一看、只見裡面裝着許多金幣紙幣、也不知其數、此時伯爵又向佛郎特說、這樣的事情、先生若是不先來和我商量、那就使我於心不安了、佛郎特道、這樣的事情、還好求援於傍人麼、自然是先來請教於伯爵的、但有一節、我所以來求助、並不以金錢爲目的、意思請伯爵出面干涉之、這樣時、便用不着什麼金錢、阿伯爾就可安然而歸了、伯爵見說、却不解這話的意味、可是究竟不能不爲之一驚、因把佛郎特看個不止、佛郎特遂又繼續着說道、那汪八是受過伯爵的恩惠的、自要伯爵說句話、那有不遵從的、伯爵見說、謙遜着道、我那里於人有恩呢、恐怕還沒有那個程度吧、佛郎特道、在伯爵施於人者、固然是不以爲恩、可是那受之者、已感激無地了、即如前日汪八的部下俠奴、不是伯爵救助的麼、伯爵見他說出此事、却未免既驚且怪了、因向佛郎特問道、我救助俠奴的事、先生由那里聽說的、佛郎特道、伯爵先不用問我怎樣知道的、伯爵有這樣一件事、所以我就知道了、這樣的秘密事情、居然被人知道了、在伯爵固然不能不驚、不過絕無半點遲疑不安之色、因又向佛郎特說、我雖施恩於人、却不喜歡有什麼報償、即如我之救助俠奴、固然由於汪八之哀懇、但是這件事、我極力忘懷、使他不復置於念中、至於援救阿伯爾君、乃是另一問題、不能向汪八提起前事、我意要親自到他山寨裡一行、佛郎特說、我與伯爵一同去何如、我有手槍、也可以作個準備、（未完）

## ▲漢魏石經之發見與學術關係（續）

▲石經殘字發見可校正今本六經之誤。北宋時。洛陽曾第一次發見漢魏石經殘字。洪适隸釋隸續所錄。有漢石經二千一百餘字。魏石經八百餘字。與宋本六經異文。已數百言。清季。洛陽及第二次發見魏石經百餘字。民國十一年冬。洛陽第三次發見漢魏石經一千數百字。予此時得魏石經拓本較全。嗣是及今。石經歲有所出。又約有二三千字。殆爲遼鄴遷陝之外。原毀于太學故址之殘石也。據殘字。證以漢書。經典釋文。本碑校記。得校明一體隸書。爲京氏易。歐陽尙書。魯詩。小戴。儀禮。嚴氏春秋公羊。張侯論語。漢刻七經。皆是今文。三體古篆隸字。爲孔安國尙書。春秋。魏刻二經。皆是古文。漢時各經。凡劉向等所校定。立於學官。皆爲今文。孔安國所傳壁中書爲古文。古文書雖爲世所重。蓋至晉魏始立於學官。以石經校讀今本各經。篇章字句。相異處甚多。前此卷子本版所脫訛。頗可據石經爲校正。其關係學術爲何如耶。馬叔平君。於石經可校正今本者。有著書。將出版。徐森玉諸君。正與予集拓殘字。以廣流傳。將來皆可供學術之參考。無庸贅述。

▲石經與學術關係說之證明。今取石經異文一句。作簡單學說。聊爲供獻。以爲石經與學術關係之證明。如今本尙書君奭篇。我不敢知曰。厥基永孚于休。石經作我不敢智。今本將智字訛作知曰二字。至不可解。愚意以爲此句石經可作學說。因周公所語召公者。周公爲周初革命鉅子。我不敢智。是周公革命精神。當周革殷命之初。未幾武王崩。管蔡流言。武庚叛亂。周公誅管蔡以紬武庚。非是獨裁專用武力。書金縢。周公乃告二公。大誥曰。民獻有十夫予翼。又曰。發爾邦君。越爾多士。尹氏御事。綏予曰。云云。可想見當時之徵求多數人意見。詢謀僉同。與衆共謀。而其我不敢智之精神。竟能完成革命之功。莫周代邦基。至七百餘年之久。所謂順乎天而應乎人者也。國之托名革家。一旦竊得權位。便即予智自雄。欲以愚全國民衆。黨國之基。能永孚于休乎。以我不敢智一語。對若輩作一棒喝警告。於彼獨裁誤國之輩。或可以遏止洪流。極而言之。學者不敢自智。必能虛心向學。日有進步。盡力於黨國者。不敢自智。始能發達眞正民意。實行天下爲公。以造成大同世界也。石經其他與學術關係。既流傳文化最優之古籍。又爲版本之嚆矢。立石伊始。引人觀摹。更有甚於圖書館之功效。因石經之發見。並論及之。聊與志學者共研究焉。

## 諧文

### ▲（擬戲）鷄致驢書

德勝　佳林氏

蹇兄賜鑒。悲維槽頭籌禱。歷道延齡爲頌。竊思僕與兄。種雖不同。生質一類。巢連穴比。氣接聲投。行李之往來。東道各主。玉帛之聘報。頻修。屏藩之義。昭然垂矣。故以狡獍之不道。歷御常倫。不能不供其紐絡。而爲合縱之策也。乃僕凌晨一唱。方以覺天下之大夢。而促其黎明。而兄當頭一吼。竟爾致世界之沉昏。以歸於午夜。北轅南轅。東食西宿。不爲鷄口。甘作牛後。兄之肺肝。誠爲叵測。願夫狡貌之橫暴。不郵正義。罔知公理。專制跋扈。乖戾弛張。甚之以社鼠城狐。毒蛇猛虎。輔桀弼紂。表裏爲奸。更有羊之狠。狼之貪。蠅之營。狗之苟。肆行無忌。塗炭生靈。綱紀淪斁。天怒神怨。若不及早殄除。指日亦吾族類。既皆負興亡之責任。焉容作壁上之旁觀。況僕爲塒之長。兄亦黔之雄。同舟共濟。合力成城。作興復之計。策不世之勛。寧不甚善。且兄毛耳修茸。皋比多威。蹄齧賁勇。咻嘯有勢。際此運會。不思建英名。翔偉業。更待何時。吾宗爾族。群相引領。望兄之攘臂。甚於大旱之雲霓。但得嘎然一聲。將而和之。不必動兄之氣。勞兄之力。推枯拉朽之勢。可立而見。則大功既由兄所獨建。而英名亦由兄所獨成也。轉危爲安。重定大計。兄既攬其全權。而又得擅其勝利。於公於私。兼收並美。果又何樂而不爲。狡猊譎詭。若墜其遠交近攻之術中。僕失機。兄勢亦孤矣。兄遂彼由我。又何所不便於兄耶。脫兄門戶自限。不惟變患胡底。而兄之百尺竿頭。更以何時再進一步。時機難再。乘之者可以轉安。失之者反以入危。兄非愚者。寧不知之。幻海茫茫。早整香渡之慈航。深夜昏昏。速燃導先之明炬。幸甚幸甚。臨書迫切。伏維鑒納。並候加餐。鷄小弟上言。

## 文苑

### ▲瀋陽雜詠（仿打油詩）

（冷佛）

翕奴

居狗英雄信義羙。拜同鴛揭作親家。人知阿舅出身邊。忌諱莫名品茶。

大老

誰說居官不刮錢。小民窮得只呼天。洋樓每日猶清算。金票存儲千萬元。

巴結上司

諂媚逢迎事太奇。遺將妻女日追隨。性求官上加官好。國本應先去四維。

門馬掌

消遣時光坐坑頭。只知溫飽不知愁。素帶牽多多積直是吾人事。

城票

既已關城何必開。守城巡警亦堪哀。迎官多少開城事。全自閑遊站上來。

官親

姑夫姐丈正當陽。豪勢居然甲一鄉。通匪不知多少案。家中還富幾枝槍。

舅爺

休笑新官語蠢癡。時合任大茶壺。惟因姊妹多榮寵。常把溫柔作護符。

## 文虎

### ▲二琴軒謎語

小詠皆俠客。姑蘇慕麗人（詔目八）徵歌感豪江東齊喬。

衛生進步（四子）寡人有疾。

年老火力衰（千家詩）此翁殊不然。

金盡愁餘兩鬢霜（千家詩）白髮悲花落。

藍髥（子委詩）青雲在目前。

憲書不印孫進仙（千家詩一捲簾）山中無曆日。


## 北寧鐵路局為恢復營通及通營混合列車啓事

查本路營口及通遼間遼運之往來混合列車前因軍運停開在案茲定於三月十一日起照常恢復開行鐘點列後特此週知

計開

| 列車 | 營通混合列車 | 通遼營混合列車 |
| --- | --- | --- |
| 起迄站 | 營口至通遼 | 通遼至營口 |
| 開列時刻 | 每日下午九點由營口開行翌日下午二點十五分抵通遼 | 每日下午七點二十分由通遼開行翌日上午十點抵營口 |

廣告

## 黑龍江鶴岡煤鑛公司通告

爲通告事本公司前發各股東股票因形式不一擬盡收回更換新式股票曾經董事會通過在案現在新票業經印出茲定自三月二十日起至六月底結賬以前凡本司各股東應一律依限攜帶舊有股票到哈爾濱地段街本公司換領新票本年度結算紅利即以新票爲準幸勿延悞爲要恐未週知特此通告

## 北寧鐵路車務處廣告

查遼河下游近已冰解所有本路營口車站牛莊間渡輪定於四月一日起恢復航行照常售賣客票茲將新訂輪渡時刻開列於左

| 營口開（河北） | 牛莊開（河南） |
| --- | --- |
| 上午六點 | 上午七點 |
| 上午九點 | 上午十點三十分 |
| 上午十二點 | 下午二點 |
| 下午三點 | 下午五點 |
| 下午六點 | 下午七點二十分 |
| 下午八點二十分 | 下午九點二十分 |

## 北寧鐵路管理局取銷營榆營瀋等次混合列車改開山海關瀋陽間往返兩次混合列車並恢復營口溝帮子間第四六一、二兩次混合列車廣告

本路定於四月一日起將營口山海關間往返行駛之營榆上午六點榆營上午四點及營口瀋陽間往返行駛之營瀋上午八點五十分瀋營上午七點五十五分四次直達混合列車暫行停駛並爲便利客商起見由同日起每日改於山海關瀋陽間往返開行第一〇七及一〇八兩次直達混合列車掛有三等客車並恢復營口溝帮子間第四六一及四六二兩次混合列車掛有頭二三等客車均載運整車零噸及公斤貨物茲將第一〇七、一〇八、四六一、四六二、四次車在各大站開到時刻列於後此佈

計開

| 車次 | 站名 | 到 | 開 |
| --- | --- | --- | --- |
| 第一〇七次 | 山海關 | | 上午四點 |
| | 錦縣 | 上午十二點三十五分 | 下午一點二十五分 |
| | 溝帮子 | 下午四點〇五分 | 下午四點三十五分 |
| | 大虎山 | 下午六點〇七分 | 下午六點三十一分 |
| | 新民 | 下午九點三十三分 | 下午十點〇五分 |
| | 皇姑屯 | 午十二點〇五分 | 下午十二點十五分 |
| | 瀋陽 | 下午十點二十五分 | |
| 第一〇八次 | 瀋陽 | | 上午一點三十分 |
| | 皇姑屯 | 上午一點四十分 | 上午一點五十五分 |
| | 新民 | 上午四點〇七分 | 上午四點三十五分 |
| | 大虎山 | 上午七點二十五分 | 上午七點四十五分 |
| | 溝帮子 | 上午九點十六分 | 上午十點〇五分 |
| | 錦縣 | 上午十二點五十三分 | 下午一點二十五分 |
| | 山海關 | 下午十點三十八分 | |
| 第四六一次 | 營口 | | 上午八點三十分 |
| | 溝帮子 | 上午十一點四十七分 | |
| 第四六二次 | 溝帮子 | | 下午三點三十分 |
| | 營口 | 下午六點四十分 | |

## 杭州分此　九章綢莊　遼寧小西門裡

信川電話一七七八號

▲時臨春序　▲各界更衣之際

特由滬杭辦到應時綢緞定于

四月一日起眞眞大減價三十一天

◎不願假面具的折扣贈品

◎實現誠直無欺的大賤賣

各界加意比較

減價期內　綽工金字㡌布嶂桿一概奉送　外埠函購郵費奉送

# 九重綠香皂

## 常用香皂

細泡豐富化學的作用頗屬緩和

一、使用後心曠神怡
一、品質純良絕對不使肌膚粗裂
一、保護皮膚美艷與增進健康
一、物美價廉且得耐久使用

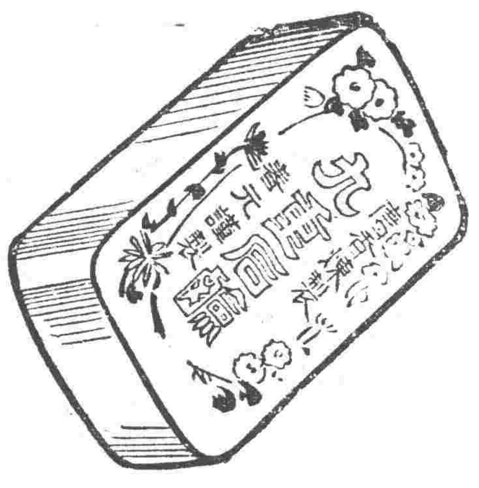

赤玉有此神效故每食前飲一杯久之必奏血液之循環良好血色紅潤我等日常言之櫻色顏色唯有常飲赤玉葡萄酒耳

益血　肥肌　葡萄酒

# 赤玉牌葡萄酒

## 本堂劉氏樂仙膏諸君注意双童商標

婦科帶藥　女金丹

孕婦忌用代藥

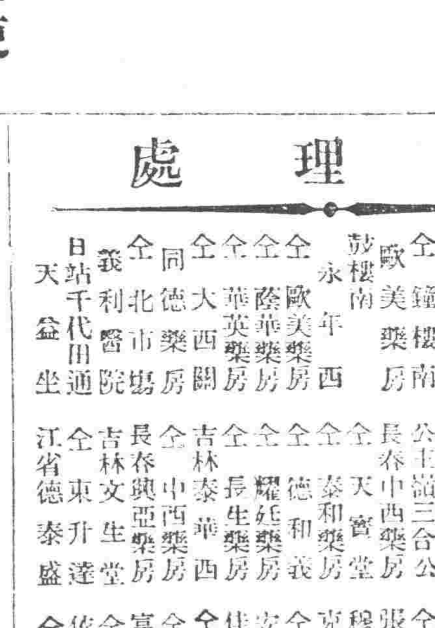


(定價每盒大洋貳元)

婦人子宮圖子宮內血山血海內有瘀血瘀寒有硬病一塊一個帶藥帶到瘀血瘀寒病塊一處瘀血寒硬病塊全化下血山血海內有瘀血瘀寒白帶

永不受孕瘀血瘀寒化淨安胎受孕崩漏小便常下血忌用帶藥帶藥化瘀血瘀寒病塊奇效百發百中

▲劉氏樂仙膏貼婦女諸病神效(列貼前下產後)

●婦人乾癆●經血不調●赤白帶下●子宮寒冷●行經趕前●行經錯後●因毒小產●久患小產●崩漏下血●小便下血●久不生產●腰腿肚痛●閉經不見●以上各症●百貼百效●不可自誤

▲劉氏樂仙膏貼男子諸病神效列下

●腰腿疼痛●肚痛寒積●半身不遂●手足麻木●肚內寒積●膨悶脹飽●各種瘡症●多年漏瘡

仙膏貼法　婦人患病貼肚臍　男子患病貼患處

仙膏定價大洋六元中貼大洋二元小貼大洋一元小貼大洋五角加料十二元

# 總售處濱江正陽十四道街老福春堂

舊歷初一十五樂仙膏減價一半本堂濟世活人起見諸君注意

總售處哈爾濱道外正陽十四道街　老福春堂藥店

無處購買將欵滙哈爾濱本堂無悞照寄

### 代理處

遼寧軍署街口大吉祥　小北關電車路東北藥行　仝鐘樓南大成藥房　仝鐘樓南歐美藥房　鼓樓南永年西　仝歐美藥房　仝陸華藥房　仝華英藥房　仝大西關同德藥房　仝北市場義利醫院　日站千代田通天益生

大連華西藥房　安東大生東　金州志義成　普蘭店康德記　四平街源生東　郭家店東升合　公主嶺三合公　長春中西藥房　仝天寶堂　仝泰和藥房　仝德和義　仝耀延藥房　仝長生藥房　吉林泰華西　仝中西藥房　長春興亞藥房　吉林文生堂　仝東升達　江省德泰盛

江省中西藥房　江省泰華西　黑河大同西　張家灣華西藥房　双城華昌藥房　仝福厚藥坊　張家灣文升東　穆稜福聚東　克山德泰和　仝德興祥　安達吉盛隆　佳木斯萬聚元　仝盛發和　仝德慶宏　富錦大德堂　仝德慶魁　依蘭和發禎　仝德盛長

通河德和恆　海拉爾洪順堂　海倫久逢長　仝久遠長　仝興元藥坊　仝復泰書局　興農鎮合順成　仝仁和盛　綏稜興順祥　仝仁和盛　綏化錦和隆　仝和發藥局　仝同發順　仝德衛恒　呼蘭德慶長　拜泉順盛福　甜草崗福和祥　向陽山同泰和　五常德全公

長春恆春堂　扶餘慶昌福　慶城魁發東　三岔河同慶和　肇洲世育堂　仝福生堂　肇東天興棧　勃利世慶宏　双城次天醫院　豐樂鎮同興宏　肇洲同興長　昂昂溪榮發厚

無處購買請將欵寄至本行立即奉上不悞

遼寧總代理鐘樓南大成藥坊發行所

## 效驗最大　金剛片聖藥

**主治**　先天不足房事過度手淫滑精之嗣陰莖短小陽痿不堅房事不久見色早洩老年精衰中年斷傷精神困倦頭暈眼花耳鳴心跳氣急夜不安寐凡因腎部所傷腰疼腿軟四肢無力形容枯瘦戒烟體弱各症新久保効

**服法**　每日早晚飯前服二片　若有房事一小時前服四片白水送下

**特效**　常服保腎安神身體健壯房事快美補血生精藥性平和四時皆宜老幼男女均可服用非市井春藥品也

定價大洋每大盒二十片大洋二元四角　小盒五十片大洋一元　大盒半打十二元　小盒半打六元

# 亨得利

花色繁多　式樣時新　國內分號　六十餘家　首創第一　名振全球

遼寧城內中街大西門裡

## 前為瘦弱黃瘦之小孩

### 嬰孩自己藥片使之壯胖活潑

山東青島美東汽車工廠經理張君振芳前因辛金西醫生介紹以嬰孩自己藥片使其令郎康健非常感激該醫生并此藥片之功効近特致書敬啟云「小兒德祥現年三歲生來食量甚小肌膚黃瘦軟弱異常今夏蒙辛金西醫生介紹服用嬰孩自己藥片食量驟增嗣後隨時穀服竟得身體壯胖活潑非常玩耍跳躍力倍諸兒此皆賣藥片之所賜也實深感感」

嬰孩自己係爲小兒特製之腸胃專藥主治小兒發熱食積便秘腹痛嘔吐泄瀉傷風痰厥蛔蟲出牙等症
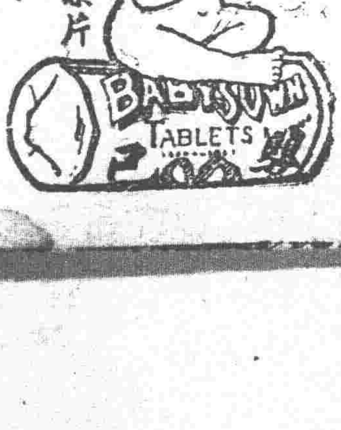
價目每一瓶六角六瓶三元郵費免收遠東總發行上海江西路六十號韋廉士醫生藥局　各埠藥房均有出售